

**PROJET DE RENFORCEMENT DES INFRASTRUCTURES SOCIO-ECONOMIQUES
DANS LA REGION DU CENTRE DE LA RD CONGO**

« PRISE »

Rapport Annuel d'avancement d'activités N° 00

Carte représentant la zone du Projet

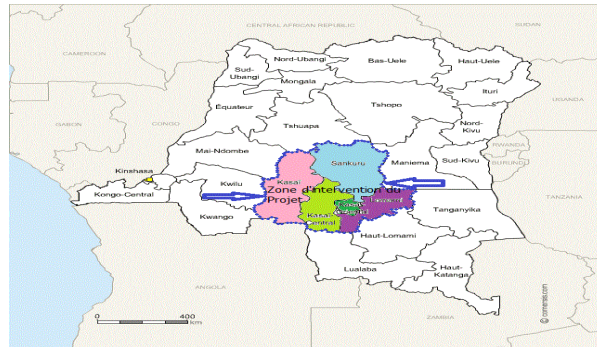

Base vie pour les travaux d'AEP en milieu Rural



Travaux des espaces à vivre et Forage

Travaux de construction des écoles, centre de santé et latrines encours

Période du rapport : Du 01^e Janvier au 31 décembre 2019

Un projet du :

Gouvernement de la République Démocratique du Congo (RDC)



Financé par :

La Banque Africaine de Développement (BAD)



Avril 2020

I. Contenu

I.	INTRODUCTION	3
1.	DONNÉES DU RAPPORT	3
2.	PREAMBULE.....	4
II.	PRESENTATION DU PROJET	5
A.	Aperçu général.....	5
II.A.1	. Données synthèse du projet.....	5
II.A.2	La Zone d'intervention du projet	6
II.A.3	ORGANIGRAMME DU PRISE	6
B.	Description du Projet.....	7
II.B.1	But et Objectif du Projet.....	7
II.B.2	Composantes et objectifs spécifiques	7
II.B.3	Groupes Cibles.....	8
II.B.4	CHAINE DES RESULTATS	10
III.	EXECUTION DU PRISE JUSQU'EN 2018 ET PTBA 2019	11
A.	APERCU DES ACTIVITES DES ANNEES 2014, 2015, 2016, 2017 ET 2018.	11
B.	PREVISIONS DE DEPENSES POUR L'ANNEE 2019	15
IV.	SITUATION DES ACTIVITES DU PROJET AU 31 Décembre 2019 (suivi des marchés, exécution financière et exécutions physique).....	18
IV.1	Situation des marchés au 31 décembre 2019 :.....	18
IV.2	Exécution physique du PRISE au 30 décembre 2019.	20
V.	DIFFICULTÉS RENCONTRÉES.	28
VI.	CONCLUSION.....	29
VII.	ANNEXES.....	31
A.	SUIVI DE LA MISE EN ŒUVRE DU PROJE.....	31
B.	EVENEMENTS SAILLANTS AU 31 DECEMBRE 2019.....	31
C.	SITUATION DES MARCHES AU 31 DECEMBRE 2019.....	31
D.	ACTIVITES SANS ENGAGEMENTS EN CE MOMENT.....	31
E.	QUELQUES PHOTOS DES REALISATIONS.....	31
A.	SUIVI DE LA MISE EN ŒUVRE DU PROJET	32
B.	EVENEMENTS SAILLANTS AU 31 DECEMBRE 2019	33
C.	SITUATION DES MARCHES AU 31 DECEMBRE 2019.....	34
D.	. Acquisitions encours de processus de passation des marchés et autres activités à programmer	53
E.	QUELQUES PHOTOS DES REALISATIONS.....	54

TABLE DES ABRÉVIATIONS ET SIGLES

Sigle	Signification
ACE	Agence Congolaise de l'Environnement
AEP	Alimentation en eau potable
AEPA	Alimentation en eau potable et assainissement
AMI	Avis à manifestation d'intérêt
ANO	Avis de non objection
AO	Appel d'offres
AOI	Appel d'offres international
AON	Appel d'offres national
APD	Avant-Projet Détaillé
APS	Avant Projet Succint
AT	Assistance technique
BAD	Banque africaine de développement
CDFO	Congo Democratic Field Office
CEP –O	Cellule d'Exécution des Projets de la REGIDESO
CFEN	Consultation de fournisseurs à l'échelon national
CN	Coordination Nationale
DAO	Dossier d'appel d'offres
DAOI	Dossier d'appel d'offres international
DAON	Dossier d'appel d'offres national
DNO	demande de l'avis de non objection
DP	Demande de Proposition
DPD	Demande de Paiement Direct
DSCR	Document de stratégie pour la croissance et la réduction de la pauvreté
EIES	Etude d'impact environnemental et social
FAD	Fonds africain de développement
FEF	Facilité en Faveur des Etats Fragiles
GEFAE	Genre Famille et Enfant
HIMO	Haut intensité de main-d'œuvre
IEC	Information Education Communication
KFW	Kreditanstalt für Wiederaufbau (Coopération Financière Allemande)
KOC /KOCC	Kasaï Occidental
KOR	Kasaï Oriental
LBS	Liste des biens et services
LR	Liste Restreinte
MECNT	Ministère de l'Environnement, Conservation de la Nature et Tourisme
MIN-ENER	Ministère de l'Energie
MI	Manifestation d'Intérêt
ODD	Objectifs de Développement Durable
OHADA	Organisation pour l'Harmonisation en Afrique du Droit des Affaires
OMD	Objectifs du millénaire pour le développement
OVD	Office de Voirie et Drainage
PM	Passation des Marchés
PNA/DAS	Programme National d'Assainissement/Direction d'Assainissement du MECNT
PNSD	Plan National Stratégique de Développement
REGIDESO	Régie de Distribution d'Eau de la RD Congo
RWSSI	Rural Water Supply and Sanitation Initiative
ST	Spécifications Techniques
TDR	Termes de référence
UC	Unité de compte (du Groupe de la Banque africaine de développement)
UEP	Unité d'Exécution du Projet
USD	United States Dollar (Dollar Américain)

I. INTRODUCTION

1. DONNÉES DU RAPPORT

RAPPORT D'AVANCEMENT D'ACTIVITES			
Titre, sigle et code du projet : Projet de Renforcement des Infrastructures Socio- Economiques, « PRISE ». RDC-BAD : P-CD-E00-002		Agence d'Exécution : Unité d'Exécution du Projet/ Ministère du Développement Rural - Secrétariat Général du Développement Rural	
Secteur : AEPA; Education et Santé		Date du dernier rapport : 05 décembre 2019.	
Type de rapport : Annuel d'Avancement d'activités	Période : 01 ^{er} janvier au 31 décembre 2019		Date du présent rapport : 15 avril 2019
	Niveau : National		Année : 2019
Date de démarrage des activités du projet :		Date d'achèvement des activités du projet :	
Prévue : Janvier 2014	Effective : 15 juillet 2014	Estimation initiale : 30 novembre 2018	Estimation actuelle : Décembre 2020.
		Dernier décaissement :	
		Estimation initial : 30 juin 2019	Estimation actuelle : 30 juin 2021

2. PREAMBULE

Conformément aux dispositions des Accords qui régissent le Projet de Renforcement des Infrastructures Socio-économiques dans la région Centre de la RDC (PRISE), ce dernier a l'obligation de présenter un rapport annuel d'avancement d'activités suivant les **prévisions initiales du Projet** mentionnées dans le rapport d'évaluation du Projet et le **Plan de Travail et Budget Annuel 2019** adopté par le comité de Pilotage le 31 janvier 2019 et dont l'Avis de non objection de la Banque Africaine de Développement avait été reçu le 4 novembre 2019.

Ce document qui devrait être publié le 31 mars 2020 a connu un retard suite aux problèmes techniques ayant été dicté par le confinement de la ville de Kinshasa pour prévenir la contamination du COVID 19.

Le présent document est le rapport annuel d'avancement d'activités du Projet au 31 décembre 2019 qui a démarré effectivement en juillet 2014 pour une durée initialement prévue de cinq (5) ans avec à la signature de l'accord un budget global de 105, 178 millions d'UC équivalent à 158,184 millions USD. Notons que les retards dans les ANO de la BAD de certaines acquisitions particulièrement les travaux d'AEP de Mbuji-Mayi et les mini-réseaux d'AEP en milieu rural ont impacté la portée du PRISE. Ainsi faisant suite à la requête du gouvernement de la République Démocratique du Congo adressée à la Banque par sa correspondance référence CAB/MIN FINANCES/PP/SKL/2014/4177 du 04 octobre 2018 dont l'objet été la prorogation de la date limite du dernier décaissement au 23 février 2023 soit 44 mois de rallonge mais la BAD dans sa correspondance au Gouvernement, Réf. 327/COCD/RP/BZN/LR/11/2018 obm du 06 novembre 2018 a prorogé la date du dernière décaissement au 30 juin 2021 soit 24 mois de rallonge justifiée par l'attribution des marchés des travaux d'AEP en milieu rural qu'elle estimait le démarrage en décembre 2018.

Notons que la portée du projet PRISE étant liée à l'acquisition des travaux de l'AEP Mbuji-Mayi, une nouvelle prorogation de 24 mois est nécessaire pour mener à bonne fin les activités du projet et dans cet ordre d'idées une requête a été envoyée au ministère de finance pour demander une prorogation du projet au 28 février 2023.

Pour ce qui concerne l'avancement physique, au 31 décembre 2019, les travaux de réhabilitation de 60 écoles, 60 centres de santé, 505 latrines publiques tendent à leur achèvement, la moyenne pondérée des taux d'exécution physiques de contrats est de 92% ; les travaux de mini réseaux accusent une évolution lente dont le taux d'exécutions physiques des trois contrats signés représente un taux de 10%; le démarrage effectif des travaux de l'AEP Mbuji-Mayi était au mois de février 2020 ; les mobiliers scolaires ont été livrés dans 55 écoles sur les 60 prévues ; les équipements médicaux livrés dans 60 centres de santé sur les 60 prévus. 6 études ont été réalisées sur les 7 prévues.

D'une manière global le taux des exécutions physiques des activités du projet au 31 décembre 2019 était de **44,67%**, dont les activités de la composante de développement des infrastructures scolaires, sanitaires, d'assainissement et d'AEP représentent un taux des exécutions physiques de **37,5%**, les activités de la composante des études et renforcement des capacités représentent un taux des exécutions physiques de **90,6%** et les activités de la composante **86,6%**.

Concernant les aspects financiers, Les prévisions budgétaires annuelles 2019 étaient de 33 410 274 USD, et 14 763 840 USD ont été décaissés au 31 décembre 2019 soit un taux de réalisation de décaissement du PTBA de 44,19%, une **amélioration sensible au regard des réalisations des budgets annuels 2014, 2015, 2016, 2017 et 2018. Un cumul des décaissements 57 676 596 d'USD soit un taux de décaissement de 36,5% par rapport au budget global du Projet. En unité de compte, un montant de 41 494 873,52 UC a été décaissé soit un taux de décaissement 39,5% du budget global du PRISE, laissant une somme disponible de 63 683 126,48 UC à décaisser à la BAD pour la durée restante du projet.**

Il faut noter que les engagements, au 31 décembre 2019 représentent un montant de 109 475 883 USD soit un taux d'engagement de 69,2% par rapport au coût global du projet, au taux moyen de décaissement au 31 décembre 2020 109 475 883 USD équivaut 78 761 373,24 UC laissant une somme disponible de 63 683 126,48 UC à engager sur les budgets globaux des activités du projet.

En ce moment, les activités du projet sont entièrement engagées, en plus des contrats signés au 31 décembre 2019, quatre autres contrats ont été signés dont 3 sur les travaux d'AEP en milieu rural et un contrat pour la mission de control des travaux de l'AEP Mbuji- mayi ramenant ainsi la sommes des engagements du projet 1 30 647 671 USD soit 93 993 213 UC. Ceci veut dire que tout le cout de base du projet a été engagé. Le mi-parcours doit être programmé pour réallouer les imprévu 11 209 090,70 UC soit 15 580 290,84 USD restant du budget global du projet.

II. PRESENTATION DU PROJET

A. Aperçu général

Le Projet de Renforcement des Infrastructures Socio-Economiques dans la région centre de la RDC (PRISE) fait partie des projets qui ont été conçus pour la mise en œuvre du Plan de développement de la RDC de 2011 à 2015 appelé DSCR II (Document de Stratégie de Croissance et de Réduction de la Pauvreté de deuxième génération). Le PRISE contribue à la réalisation du troisième pilier du DSCR II qui visait « l'amélioration de l'accès aux services sociaux de base et le renforcement du capital humain » en se concentrant sur l'Alimentation en Eau Potable (AEP), la construction des écoles, des Centres de Santé et des latrines publiques. Il faut signaler que le Projet s'est aussi occupé de la voirie urbaine de Tshikapa en vue de protéger contre les érosions les conduites du système de l'AEP de cette ville.

II.A.1. Données synthèse du projet

Les données de base du Projet au 31 décembre 2019 sont reprises dans le tableau suivant :

Tableau 2.1 Données synthèses du PRISE au 31 décembre 2019.

Libellé	Descriptif sommaire				
Pays	République Démocratique du Congo				
Titre du Projet :	Projet de renforcement des Infrastructures Socio - économiques.				
Numéro du Projet :	P-CD- E00-002				
Sources de financement	Prêt FAD :	Don FAD :	RWSSI	FEF	
Numéro des Dons et Prêt :	2 100 150 030 344,00	2 100 155 026 317,00	5 800 155 001 251,00	5900155005901	
Date d'approbation du Don/Prêt :	27/11/2013	27/11/2013	27/11/2013	27/11/2013	
Date de signature d'accord :	07/01/2014	07/01/2014	07/01/2014	07/01/2014	
Date d'entrée en vigueur :	13/07/2016	07/01/2014	07/01/2014	07/01/2014	
Date d'entrée en vigueur du 1 ^{er} décaissement :		07/10/2014	07/10/2014	07.07.2015	
Source/Coût total du projet :	(en USD)	(en UC)	Montant (en %)		
Prêt FAD :	2 218 341,00	1 475 000,00	1,40%		
Don FAD :	65 459 859,00	43 525 000,00	41,38%		
RWSSI (soit 5,9537 millions d'euros au taux de juillet 2013 de 1UC = 1,14982 €)	7 787 504,88	5 178 000,00	4,92%		
FEF	82 717 800,00	55 000 000,00	52,29%		
TOTAL	158 183 504,88	105 178 000,00	100%		
Sources de financement/Décaissements effectués par le projet au 31 décembre 2019	Prévu/Affecté	Décaissé	Décaissé	Engagement	%/Prévu
	en USD	en USD	en %	en USD	
Prêt FAD :	2 218 341	1 949 515	87,9%	1 949 515	87,9%
Don FAD :	65 459 859	23 012 269	35,2%	43 612 010	66,6%
RWSSI	7 787 505	1 884 024	24,2%	3 306 114	42,5%
FEF	82 717 800	30 830 788	37,3%	60 608 243	73,3%
TOTAL	158 183 505	57 676 596	36,5%	109 475 883	69,2%
Composante/Décaissements effectués par le projet au 31 décembre 2019	Montant Total (en USD)		Décaissé et engagé par composante au 31 décembre 2019 (%)		
	Prévu/Affecté	Décaissé	Décaissé	Engagement	%/Prévu
Infrastructures d'AEPA, Sanitaire et Scolaire:	135 366 671	47 455 684	35,1%	98 722 863	72,9%
Etudes et Renforcement des Capacités :	11 318 365	3 634 938	32,1%	3 803 666	33,6%
Gestion et Coordination du projet :	11 498 469	6 585 974	57,3%	6 949 344	60,4%
TOTAL	158 183 505	57 676 596	36,5%	109 475 873	69,2%
Catégorie des dépenses/Décaissements effectués par le projet au 31 décembre 2019	Montant Total (en USD)		Décaissé et engagé par catégorie au 31 décembre 2019 (%)		
	Prévu/Affecté	Décaissé	Décaissé	Engagement	%/Prévu
Biens	19 643 636	5 193 498,310	26,4%	5 934 324	30,2%
Travaux	110 649 419	42 057 813,3	38,0%	89 704 586	81,1%
Services	19 719 884	3 819 133	19,4%	7 230 810	36,7%
Fonctionnement	5 164 408	4 962 172	96,1%	4 962 172	96,1%
Divers	3 006 157	1 643 980	54,7%	1 643 980	54,7%
TOTAL	158 183 505	57 676 596	36,5%	109 475 873	69,2%
Date limite estimée du dernier décaissement :	30-juin-2021				
Durée du Projet :	7 ans (Janvier 2014 - 7 janvier 2021)				
Coordonnateur National :	Deo NSUNZU (Mr)				
Responsable du projet/BAD	Bruno ZALI ZALI (Mr)				

II.A.2 La Zone d'intervention du projet

Le Projet de Renforcement des Infrastructures Socio-Economiques dans la région du centre de la RDC (PRISE) couvre les deux anciennes Provinces du Kasai actuellement démembrées en cinq nouvelles Provinces, à savoir : le Kasai, le Kasai Central, le Kasai Oriental, la Lomami et le Sankuru. Cette aire comptait, selon l'INS, une population d'environ 8,2 millions d'habitants en 2014, soit 12% de la population du pays. Les bénéficiaires directs des résultats du Projet étaient estimés à 3,3 millions de personnes au début des activités. Les sites d'intervention s'articulent autour de l'axe Ilebo-Tshikapa-Kananga-Mbuji-Mayi qui faisait partie de cinq (5) zones prioritaires de développement du Gouvernement pour la période 2012-2016.

II.A.3 ORGANIGRAMME DU PRISE

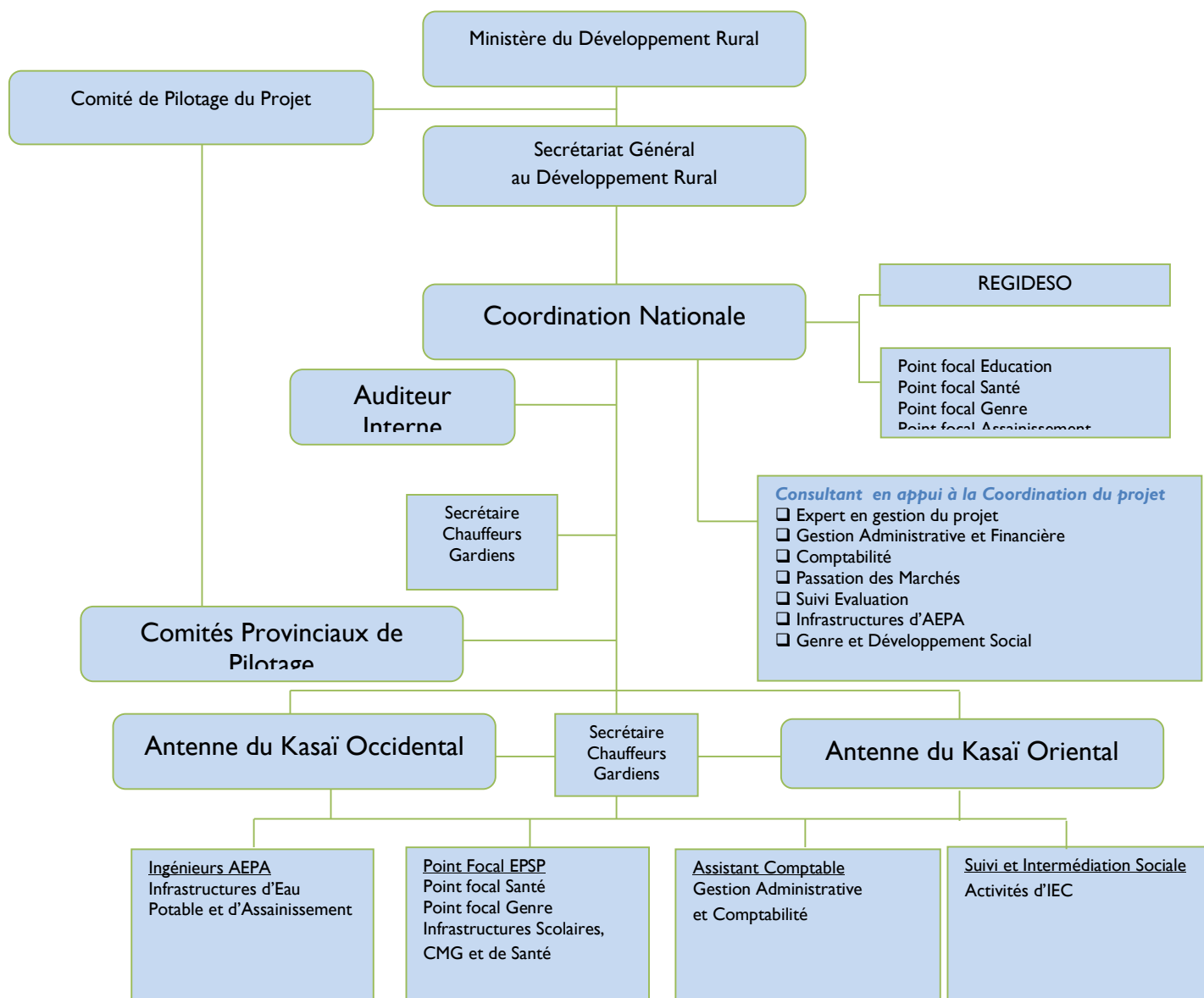

B. Description du Projet

II.B.1 But et Objectif du Projet

L'objectif global du Projet est de contribuer à l'amélioration des conditions socio-économiques et sanitaires des populations de 5 Provinces de l'ex Kasai. De façon spécifique, le Projet devra assurer durablement l'accès de la population à l'eau potable, à l'assainissement, à l'éducation de base et aux soins de santé primaires et contribuer à créer des conditions favorables à la promotion de l'investissement privé dans la zone d'intervention du PRISE.

II.B.2 Composantes et objectifs spécifiques

Pour atteindre les objectifs du projet, les principales actions retenues sont regroupées dans les trois composantes ci-après :

Composante A : Développement des infrastructures (AEPA, écoles, Centres de Santé, Toilettes publiques et Centre Genre)

Composante B : Etudes et Renforcement des capacités

Composante C : Coordination et Gestion du Projet

Le tableau suivant donne les activités détaillées du projet et leur coût par composante :

Tableau 1.1 : Coût, sous composantes et activités par composante du PRISE

Composante	Coût (millions d'UC)	Sous-composantes	Activités
A) Développement des infrastructures (AEPA, écoles, centres de santé, toilettes publiques, Centre Genre)	89,95 (85,53%)	Milieu rural	1. Réalisation de 60 systèmes d'AEP ; 2. Construction de 494 latrines publiques ; 3. Construction et équipement de 60 écoles, 4. Construction et équipement de 60 Centres de Santé, 5. Construction et équipement d'un Centre Multifonctionnel Genre ; 6. Suivi et contrôle des travaux ; 7. Campagne d'IEC pour l'AEPA.
		Milieu urbain	1. Construction de 3 châteaux d'eau 2 Réhabilitation de 272.100 ml du réseau d'AEP de Mbuji-Mayi ; 3. Acquisition de 6 groupes électrogènes pour le système d'AEP de Tshikapa ; 4. Travaux de lutte antiérosive pour la protection des conduites du système d'AEP de Tshikapa ; 5. Suivi et contrôle des travaux ; 6. Campagne d'IEC pour AEP ;
B) Etudes et Renforcement des capacités	7,52 (7,14%)	Milieu rural	1. Elaboration de la stratégie de mise en œuvre du sous-secteur de l'AEP en milieu rural ; 2. Réalisation d'une étude de mise en place d'un réseau pilote de suivi des ressources en eau du fleuve Kasai ; 3. Réalisation des études socio-économiques; 4. Elaboration d'un répertoire société civile et PTF du Genre ; 5. Renforcement des capacités des homologues du projet du SGDR (formations aux procédures d'acquisition, décaissement et gestion financière) ; 6. Renforcement des capacités des acteurs locaux (formations en maintenance et gestion des ouvrages) ; 7. Formation de 1000 femmes pour le développement des Activités Génératrices de Revenus; 8. Le renforcement des capacités des membres des 60 unités de gestion des systèmes d'AEP.
		Milieu urbain	1. Réalisation de l'étude de la centrale hydroélectrique de Tshikapa ; 2. Renforcement des capacités des Ministères bénéficiaires du projet.

Composante	Coût (millions d'UC)	Sous-composantes	Activités
C) Coordination et Gestion du projet	7,71 (7,33%)	Milieus urbain et rural	1. Fonctionnement (salaires ; indemnités ; frais de missions ; consommables ; carburant...); 2. Elaboration du manuel de procédures ; 3. Audits des comptes.

II.B.3 Groupes Cibles

Les groupes cibles du Projet sont les **populations du milieu rural** de la région du centre de la RDC (Kasaï, Kasaï Central, Kasaï Oriental, Lomami et Sankuru), particulièrement les enfants et les femmes vivant dans le milieu rural de cette région. Le Projet contribue à l'autonomisation économique des **femmes et des jeunes**. En **milieu urbain**, le choix de **la ville de Mbuji-Mayi**, le centre urbain le plus peuplé de cette région, se justifie par le fait qu'elle comptait en 2014 selon l'INS près de trois (3) millions de personnes, soit environ la moitié de la population de la province du Kasaï Oriental, mais ne disposait que d'un embryon de système d'AEP très vétuste qui ne couvrait qu'une très faible partie des besoins de sa population. La BADEA avait déjà financé, à hauteur de 8,3 millions d'UC, les ouvrages de production d'eau potable (captage et conduite de transfert jusqu'au réservoir de Bakwa Kapanga). L'intervention du Projet porte sur la réalisation des ouvrages de stockage et d'une partie du réseau de distribution. Elle sera complétée par un financement de la KFW pour un montant de 17,4 millions d'UC, qui sera utilisé pour la production de l'énergie électrique et participera également à la réhabilitation et l'extension du réseau.

A **Tshikapa**, le Projet a déjà permis de garantir le fonctionnement du système d'AEP de cette ville qui a été financé par la BAD dans le cadre du PEASU.

En effet la fourniture de l'énergie électrique pour le fonctionnement des installations de la REGIDESO, construites par PEASU, n'était pas assurée ainsi dans le cadre du PRISE :

- (i) des groupes électrogènes d'une somme des puissances 1,628 MW (avec une provision de carburant et des lubrifiants) avaient été fournis et installés ;
- (ii) une étude de faisabilité pour la construction d'une micro- centrale hydro-électrique dans la rivière Lovua avait été réalisé en prévision d'une solution pérenne pour la fourniture de l'énergie électrique dans les installations d'AEP de la Regideso à TSHIKAPA ;
- (iii) les travaux de lutte antiérosive pour la protection des ouvrages AEPA ont été réalisés à Tshikapa.

II.B.4 CHAINE DES RESULTATS

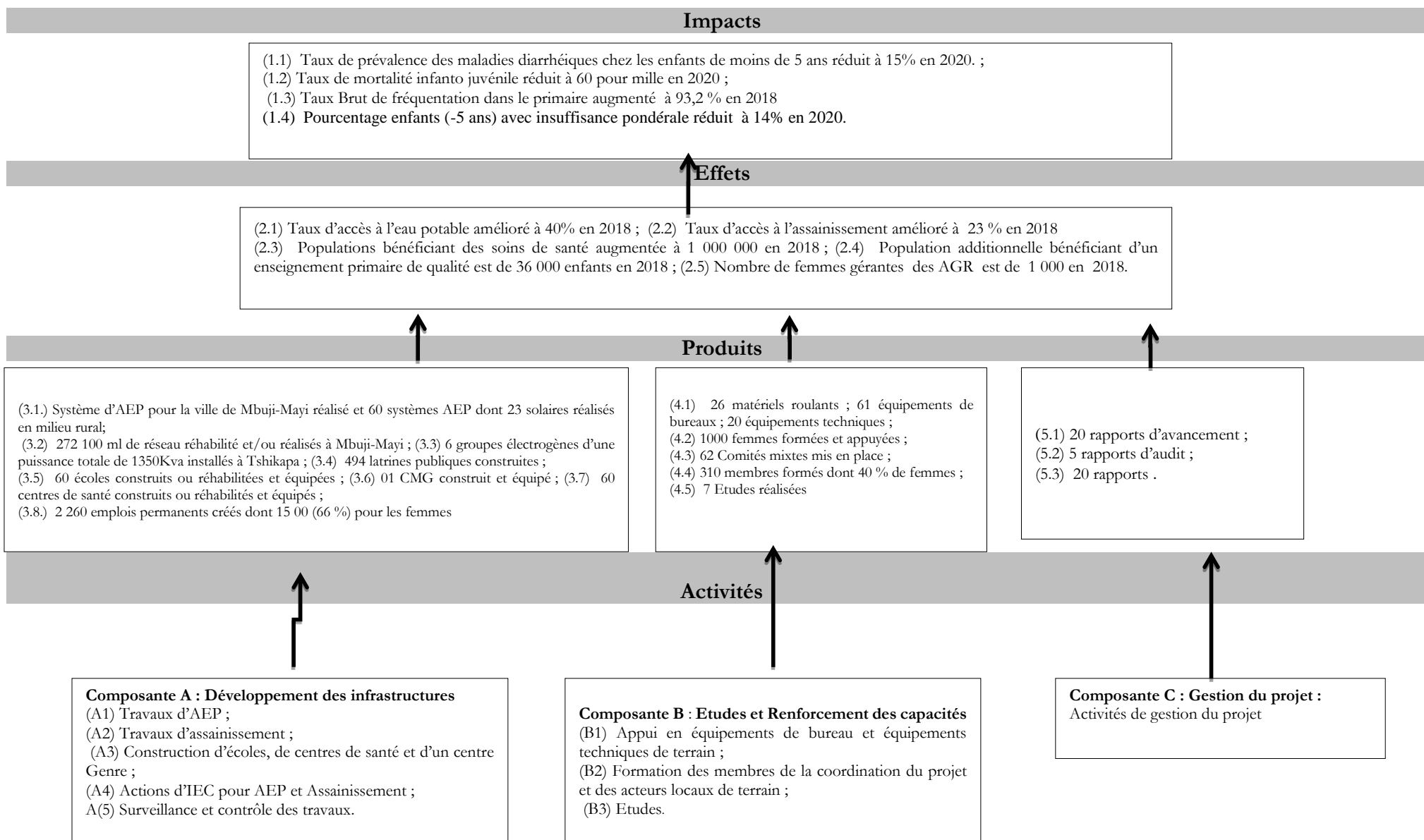

A. APERCU DES ACTIVITES DES ANNEES 2014, 2015, 2016, 2017 ET 2018.

Le PRISE a débuté effectivement à la mi-juillet 2014 et le premier décaissement en faveur du projet est intervenu le 07 octobre 2014. Au cours du dernier trimestre 2014, le Projet s'est attelé principalement à l'installation des Antennes Provinciales à Kananga (pour les Provinces de l'ex Kasai Occidental) et Mbuji-Mayi (pour les Provinces de l'ex Kasai Oriental) en vue du démarrage des activités sur terrain. Cela fut suivi des missions d'identification des sites d'intervention, de l'organisation de l'atelier national de lancement officiel du PRISE, de la signature du contrat pour l'élaboration des manuels des procédures et du lancement du DAOI pour l'acquisition des groupes électrogènes pour la mise en service des installations d'AEP Tshikapa et permettre l'achèvement du PEASU. Au cours de la même année, les TDRS pour le recrutement de l'Assistance Technique et l'Audit externe pour la période 2014 - 2015 ont été publiés et les processus d'acquisition des équipements et matériels pour le fonctionnement du Projet ont été lancés et les conditions du premier décaissement ont été ainsi satisfaites. Deux rapports d'avancement des activités du projet produit.

L'année 2015, a été consacrée essentiellement aux activités suivantes :

Dans le composant développement des Infrastructures

Services :

- (i) Les études de faisabilité pour la construction ou la réhabilitation de 60 écoles, 60 Centres de Santé et 494 latrines publiques pour définir le budget opérationnel de ces activités, les études achevées le 09 novembre 2015.
- (ii) Démarrage de la mission de Contrôle et Surveillances de travaux de la lutte antiérosive pour la protection des ouvrages de l'AEP de la Regideso à Tshikapa date de démarrage le 15 décembre 2015.

Biens :

- (iii) Signatures des trois contrats pour l'Acquisition de huit Motos SUZUKI TF 125, huit Casques et Trousses accessoires, des matériels informatiques, équipements de bureau et deux groupes électrogènes d'une puissance de 12 KVA chacun pour le CMG de Mbuji-Mayi, date de signature du premier contrat le 21 octobre 2015 ;
- (iv) Acquisition et installation de 8 groupes électrogènes d'une somme des puissances de 1628 KVA dans les installations de production d'eau de la REGIDESO à Tshikapa ; date d'achèvement le 24 octobre 2015 ;

Travaux :

- (v) Démarrage des travaux de construction du Bâtiment du Centre Multifonctionnel Genre de Mbuji-Mayi, date de démarrage le 12 Août 2015 ;
- (vi) Démarrage des travaux de construction du Bâtiment de la Direction Nationale de l'Hygiène, date de démarrage le 25 septembre 2015 ;
- (vii) Démarrage des travaux de réhabilitation du Bâtiment de la Coordination Nationale de l'UEP/PRISE, date de démarrage le 04 novembre 2015 ;
- (viii) Démarrage des travaux de réhabilitation du Bâtiment de l'Antenne du projet à Kananga, date de démarrage le 13 novembre 2015 ;
- (ix) Démarrage des travaux de protection antiérosive des ouvrages d'alimentation en eau potable de Tshikapa, date de démarrage le 28 novembre 2015.
- (x) Lancement du processus d'acquisition des travaux de la construction ou la réhabilitation de 60 écoles, 60 Centres de Santé et 494 latrines publiques date de lancement le 28 décembre 2018.

Dans la composante étude et renforcement des capacités,

Services

Notons que dans la catégorie service des études et renforcement des capacités aucun contrat n'avait été signé dans l'année 2015 mais trois marchés avaient été attribués :

- (xi) Attribution du marché de l'étude de la microcentrale de Lovua à Tshikapa en perspective une solution alternative au groupe électrogènes de l'AEP de la Regideso à Tshikapa, date d'attribution le 24 décembre 2015 ;
- (xii) Attribution de marché des études géophysiques et mini-réseaux dans les ex-provinces du Kasai-Occidental et du Kasai-Oriental, date d'attribution le 24 décembre 2015 ;
- (xiii) Attribution du marché de Prestation de Services de l'Hôtel relatif à la tenue du Forum International sur l'Eau à Kinshasa « FIEK 2016 », date d'attribution le 19 septembre 2015.
- (xiv) Validation du plan de gestion environnemental et social du 19 au 22 avril 2015.

Biens

- (xv) L'acquisition des équipements et matériels pour le fonctionnement du Projet, date d'achèvement du contrat le 30 avril 2015 ;
- (xvi) L'acquisition des équipements des bureaux pour la coordination du Projet et le renforcement des capacités des quatre ministères impliqués (santé/Inspection provinciale de la Santé ; Education/Division provinciale de l'EPSP ; Plan/ Division provinciale du Plan ; Développement Rural /Inspection Provinciale du Développement Rurale), date d'achèvement du contrat, le 13 mai 2015 ;
- (xvii) Acquisition des matériels roulants pour la coordination et gestion du projet, date d'achèvement du dernier contrat le 03 novembre 2015,

Divers

- (xviii) Acquisition de 45 m³ de gasoil et de 1 m³ de Lubrifiant pour les essais et mise en service de l'usine de la REGIDESO à Tshikapa,

Dans la Composante de la Coordination et gestion de projet.

Service :

- (i) Le recrutement de l'assistance technique expert International en Passation des marchés, démarrage de service ; date de démarrage le 13 avril 2015.
- (ii) Le recrutement de l'assistance technique expert International en gestion financière ; date de démarrage le 01 juin 2015 ;
- (iii) Le recrutement de l'assistance technique expert International en Comptabilité, date de démarrage le 01 juin 2015 ;
- (iv) L'organisation des ateliers provinciaux de lancement du PRISE du 14 février au 22 février 2015 ;
- (v) L'élaboration du manuel des procédures administratives, de gestion financière et comptabilité et de passation des marchés du PRISE validé par le comité de pilotage du 09 au 11 mars 2015 ;
- (vi) Paramétrage, Installation et Formation des Utilisateurs du Logiciel Tompro du Projet PRISE0, date d'achèvement le 4 septembre 2015.

L'année 2016 a été principalement consacrée aux activités suivantes :

Dans le composant développement des Infrastructures

Services :

- (i) L'avis de non objection de la BAD sur l'AMI et TDRS des Campagne d'IEC pour ouvrages d'AEP et Ouvrages d'assainissement ;

Biens :

- (ii) L'achèvement de trois contrats pour l'Acquisition de huit Motos SUZUKI TF 125, huit Casques et Trousses accessoires, des matériels informatiques, équipements de bureau et deux groupes électrogènes d'une puissance de 12 KVA chacun pour le CMG de Mbuj-Mayi, date d'achèvement du dernier contrat le 21 mars 2016 ;

- (iii) Démarrages de 6 contrats pour l'acquisition de 9000 bancs, 360 tables pour maitres, 54 chaises pour maitres et 360 armoires pour 60 écoles ;
- (iv) Signature de deux contrats pour l'acquisition des équipements médicaux en faveur de 60 centres de santé ;

Travaux :

- (v) Achèvement de travaux de construction du Bâtiment du Centre Multifonctionnel Genre de Mbuji-Mayi date d'achèvement le 22/08/2016 ;
- (vi) Achèvement travaux de construction du Bâtiment de la Direction Nationale de l'Hygiène date d'achèvement le 02/12/2016 ;
- (vii) Achèvement de travaux de réhabilitation du Bâtiment de la Coordination Nationale de l'UEP/PRISE date d'achèvement le 02/05/2016 ;
- (viii) Achèvement des travaux de réhabilitation du Bâtiment de l'Antenne du projet à Kananga date d'achèvement le 17/08/2016 ;
- (ix) Achèvement des travaux de protection antiérosive des ouvrages d'alimentation en eau potable de Tshikapa date d'achèvement le 15/12/2016 ((xiii)l'achèvement des travaux de lutte anti érosive notamment par la réalisation d'une voirie moderne de 6.9 km avec ouvrages connexes pour la protection des ouvrages d'AEP) ;
- (x) Le lancement du processus de Passation des Marchés pour les travaux de l'AEP Mbuji-Mayi. Le rapport d'analyse des offres relatives aux travaux et la proposition d'attribution ont été envoyés à la BAD le 26/10/2016 pour ANO ; L'ANO de la BAD était donné puis retiré suite à une lettre anonyme.
- (xi) Démarrage de 23 contrats des travaux de Réhabilitation des Ecoles, Centres de Santé et Aménagement des latrines dont 13 dans l'ex-province de kasaï Occidental et 10 dans l'ex province de kasaï oriental,

Dans la composante étude et renforcement des capacités,

Services

- (xii) Les études géophysiques et l'élaboration du DAOI pour l'implantation de 60 mini réseaux d'AEP en milieu rural ; dans le délai réajusté au 31/12/016, tous les APD et DAOI VD ont été remis ainsi que les plans.
- (xiii) L'étude de faisabilité de la microcentrale de Lovua à Tshikapa, un avenant au 15 mars 2017 avait été signé ;
- (xiv) L'achèvement du contrat sur la Prestation de Services de l'Hôtel relatif à la tenue du Forum International sur l'Eau à Kinshasa « FIEK 2016 » ;
- (xv) Mission de l'Elaboration de la Situation de Référence des Données du PRISE, du Répertoire de la Société Civile et PTF Genre, L'ouverture des offres a eu lieu le 18/10/2016. L'analyse des avis des manifestations d'intérêt, Rapport d'analyse et liste restreinte envoyés à la BAD pour ANO début décembre 2016.
- (xvi)

Divers

- (xvii) L'appui au fonctionnement des installations d'AEP Tshikapa avec la mise à disposition de 595 mètres cubes de carburant, 17 mètres cubes de lubrifiant et 740 tonnes des produits de traitement de l'eau de boisson ;

Dans la Composante de la Coordination et gestion de projet.

Service :

- (xviii) Le recrutement de l'Assistance Technique (Expert AEPA, Genre et Développement Social) et de l'Audit Externe des comptes du Projet ;
- (xix) L'organisation d'un voyage d'études pour le renforcement des capacités des acteurs locaux
- (xx) Réalisation de l'audit des comptes exercices 2014, 2015, l'opinion de l'auditeur sur les états financiers était positive et la BAD avait donné son ANO sur le rapport de l'auditeur externe ;

L'année 2017 a été principalement consacrée à :

**Dans le composant développement des Infrastructures
Services :**

- (i) L'achèvement de la mission de contrôle des travaux de protection antiérosive des ouvrages de l'AEP Tshikapa, date d'achèvement le 12 septembre 2017
- (ii) Soumission de rapport d'évaluation des propositions techniques, date de la soumission le 09 octobre 2017 ;

Biens :

- (iii) L'exécution encourus des travaux de construction de toutes les 60 écoles, toutes les 60 Centres de Santé ainsi que des 505 latrines publiques sur les 494 prévues ;
- (iv) L'achèvement des contrats des travaux de Lutte Anti Erosive pour la protection des ouvrages d'AEP Tshikapa ;
- (v) L'étude de la microcentrale hydroélectrique de LOVUA à Tshikapa,
- (vi) Le lancement du DAOI des travaux de 60 mini-réseaux d'AEP en milieu rural mais dont malheureusement aucun contrat n'a été attribué ;
- (vii) Le recrutement de l'Assistance Technique Expert en Suivi Evaluation ;
- (viii) L'acquisition et l'acheminement à Kananga et à Mbuji-Mayi des équipements médicaux pour tous les 60 Centres de Santé ;
- (ix) Le commencement de la livraison des mobiliers scolaires pour certaines écoles ;
- (x) La réalisation de l'Audit annuel des comptes du Projet pour 2016 ;
- (xi) Les premières missions de suivi environnemental et social des activités du Projet par l'Agence Congolaise de l'Environnement appuyé par un consultant recruté par le Projet ;
- (xii) L'achèvement des contrats des travaux et des équipements du CMFG ;
- (xiii) Le recrutement de la firme devant organiser une enquête pour l'obtention de la situation de référence du Projet et l'évaluation à la fin des activités de son impact sur les conditions de vie de la population bénéficiaire, la constitution d'un répertoire des PFT et des organisations de la Société Civile Gènte et la réalisation d'une étude socioéconomique genre dans la Zone d'Intervention du PRISE ;
- (xiv) La mobilisation de l'expert en Environnement pour le suivi du PGES et l'autre expert pour l'élaboration de la stratégie de mise en œuvre du PNAEPA.

En 2018.

- (i) L'achèvement des travaux pour 32 contrats des travaux de construction des écoles, centres de santé et latrines.
- (ii) La signature de 3 contrats sur les travaux de mini-réseaux d'AEP en milieu rural
- (iii) La signature de contrat pour le service de l'IEC
- (iv) La séparation en deux lots les travaux de l'AEP Mbuji-Mayi suivant les bailleurs de Fonds (BAD et KWF)

B. PREVISIONS DE DEPENSES POUR L'ANNEE 2019

Les prévisions de dépenses pour l'année 2019 se chiffrent à 33 410 274,21 USD, soit 21,1% du budget global du projet et réparties par composante et source de financement selon le tableau suivant :

Tableau 3.1 : Répartition des nouveaux engagements et des dépenses prévisionnelles de PRISE en 2019 par composante.

Composante	Nouveaux Engagements 2019 en USD	Décaissement en USD	Décaissement en UC
Composante A	47 178 688,94	31 557 297,55	20 982 803,76
Composante B	468 548,00	691 738,66	459 944,85
Composante C	1 137 212,11	1 161 238,00	772 120,27
Total	48 784 449,05	33 410 274,21	22 214 868,88

Le graphique suivant illustre cette répartition :

Graphique 3.1 : Répartition des dépenses prévisionnelles du PRISE en 2019 par composante

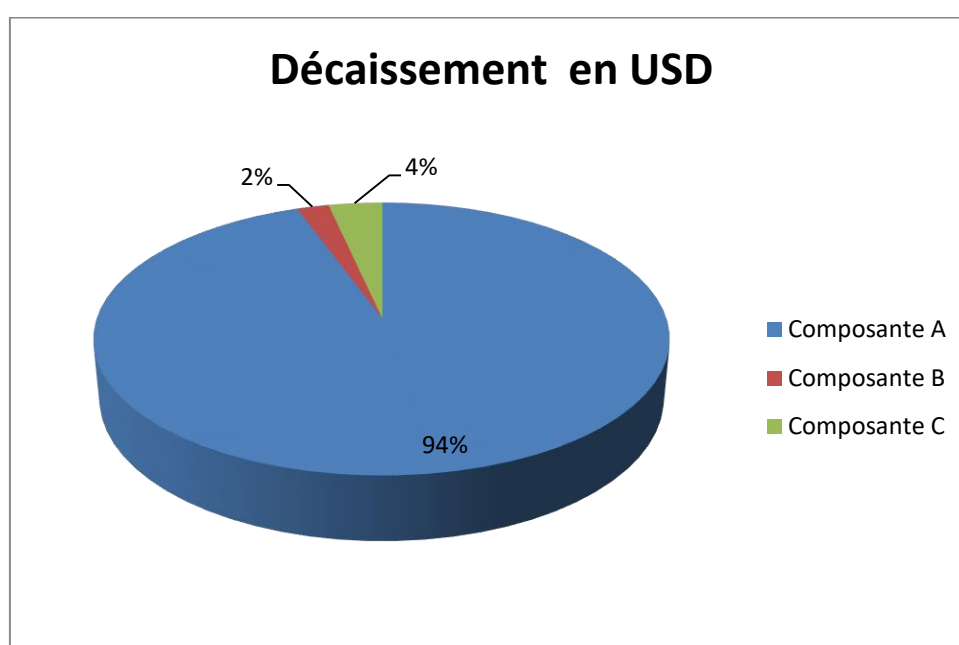

On observe dans ce graphique que les dépenses prévisionnelles du projet en 2019 sont concentrées sur la composante A qui concerne les travaux d'infrastructures (94%). Les composantes B concernant les études et le renforcement de capacités et C pour la Coordination Nationale avec respectivement 2% et 4% n'interviennent que très faiblement dans les dépenses du PRISE avec seulement 6% des dépenses prévisionnelles du PRISE en 2019.

En ce qui concerne les sources de financement pour 2019, le tableau suivant nous renseigne :

Tableau 3.2 : Répartition des dépenses prévisionnelles du PRISE en 2019 par source de financement

Source de financement	Décaissements en USD	Décaissements en UC
FEF	19 956 801,85	13 269 503,08
FAD	11 629 080,70	7 732 307,17
RWSSI	1 824 391,66	1 213 058,63
Prêt FAD	-	-
Total	33 410 274,21	22 214 868,88

Ces dépenses peuvent être visualisées à travers le graphique suivant :

Graphique 3.2 : Répartition des prévisions des dépenses du PRISE en 2019 par source de financement

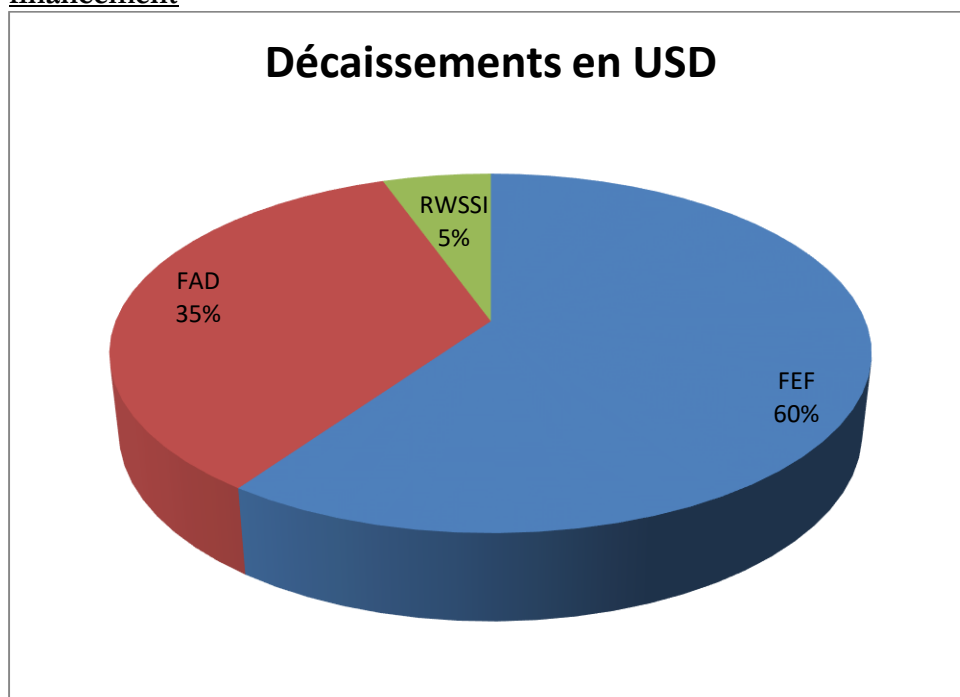

Les dépenses du Projet en 2019 proviendront essentiellement des Facilités pour les Etats Fragiles (60%) et du don FAD (35%). Ces deux sources de financement représentent 95% des ressources du PRISE. Le RWSSI, avec 5% du financement prévisionnel du PRISE pour cette année, ne participera que très faiblement aux dépenses du Projet.

Si on s'intéresse aux catégories des dépenses, on peut observer le tableau suivant :

Tableau 3.3 : Répartition des engagements et des dépenses prévisionnels de PRISE en 2019 par catégorie

Composante	Engagement prévisionnels en USD	Décaissement en USD	Décaissement en UC
Travaux	44 405 731,94	28 607 637,57	19 021 541,51
Biens		1 520 035,66	1 010 688,89
Services	3 408 382,20	2 390 794,18	1 589 666,07
Fonctionnement	856 180,91	777 652,80	517 070,13
Divers	114 154,00	114 154,00	75 902,28
Total	48 784 449,05	33 410 274,21	22 214 868,88

On observe que les travaux et les services se voient attribuer la grosse part des engagements de 2019 du PRISE qui a prévu la signature des contrats pour les travaux des AEP de Mbuji Mayi et les 60 en milieu rural. De ce tableau, on peut tirer le graphique suivant sur les dépenses du PTBA 2019 par catégorie.

Notons que rien n'a été prévu pour engagement dans la catégorie bien, parce que dans le processus de passation des marchés, les biens initialement prévus pour les activités d'installation des mini réseaux dans le milieu rural et la rehabilitation du réseaux d'AEP de Mbuji-Mayi ont été incorporés dans les travaux.

Graphique 3.3 : Répartition des dépenses prévisionnelles en 2019 par catégorie

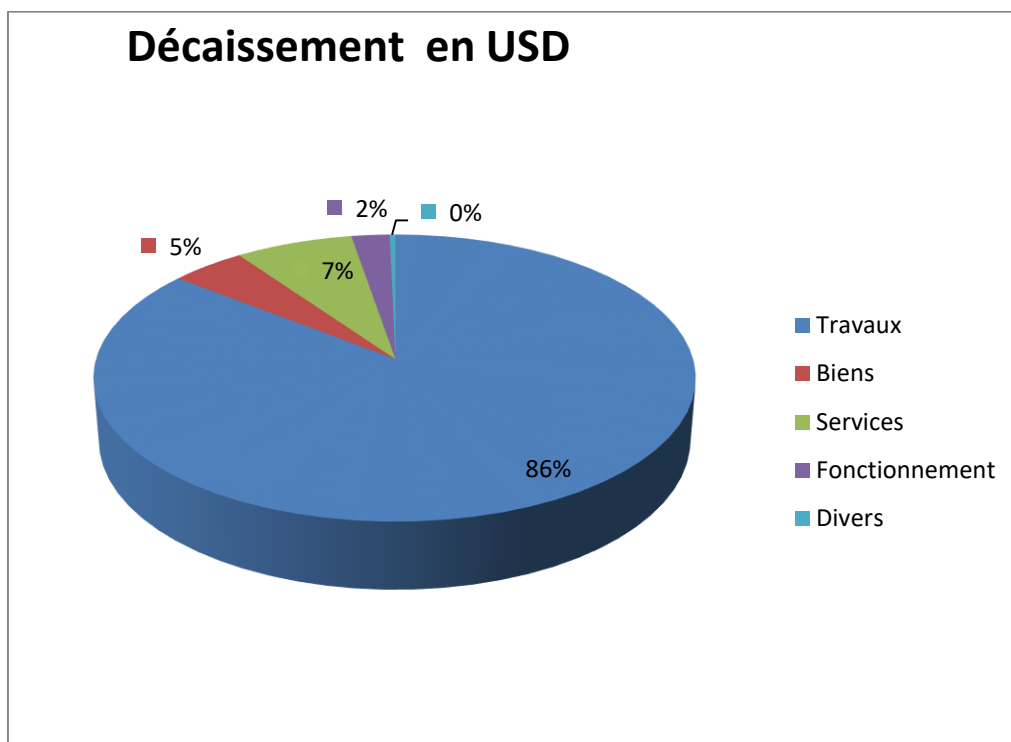

Il ressort de ce graphique que ce sont les travaux d'infrastructures qui représentent la meilleure proportion (86%) des dépenses prévisionnelles du Projet en 2019. Ils sont suivis par l'acquisition des services avec 7% et des biens avec 5%. Le fonctionnement ne présente que 2% des dépenses des ressources annuelles.

Notons que ce 86 % des dépenses prévisionnelles des travaux se répartissent comme suite :

- Les travaux des forages et mini-réseaux avec branchements particuliers dans les écoles et les centres de santé représentent 28,8% des dépenses prévisionnelles du PRISE pendant l'année 2019.
- Les travaux de Réhabilitation du réseau d'AEP de Mbuji-Mayi représentent 28,2% des dépenses prévisionnelles du PRISE pendant l'année 2019.
- Les travaux de construction d'écoles, centres de santé et latrines représentent 28,7% du PRISE pendant l'année 2019.

IV. SITUATION DES ACTIVITES DU PROJET AU 31 Décembre 2019 (suivi des marchés, exécution financière et exécutions physique)

IV.1 Situation des marchés au 31 décembre 2019 :

Au 31 décembre 2019, PRISE a signé 127 dont 1 a été signé au cours du quatrième sur le service de l'assistance technique d'AEP.

Les 127 contrats ont été signés pour un montant de 104 513 701 USD et en considérant 4 962 172 USD qui est la somme des reconstitutions des fonds par le compte spécial, les engagements du PRISE au 31 décembre 2019 sont de 109 475 873 USD repartis par composante et catégorie de la façon suivante :

Tableau 4.1 : Répartition des contrats signés au 30 septembre 2019 par composante et catégorie

Catégorie	Composante			Total
	Composante A	Composante B	Composante C	
Travaux	76	0	0	76
Biens	13	5	1	19
Services	7	7	15	29
Divers	0	3	0	3
Total	96	15	16	127

La composante A, a connu la signature de 96 contrats (soit 76,2% de l'ensemble des contrats) dont 76 pour les travaux, 13 pour les biens et 7 pour les services tandis que les composantes B et C ont signés respectivement 15 et 16 contrats ce qui fait une somme de 127 contrats signés pour l'ensemble du Projet au 31 décembre 2019.

La somme totale des contrats signés 31 décembre 2019 repartis par composante dans le tableau suivant :

Tableau 4.2 : Répartition des montants des contrats signés par composante au 31 décembre 2019

Composante	Coût total		Engagements au 31 décembre 2019		Décaissements au 31 décembre 2019	
	Montant en USD	%	Montant en USD	%	Montant en USD	%
Composante A	135 347 376	85,56%	98 722 863	90,18%	47 455 684	82,28%
Composante B	11 327 827	7,16%	3 803 666	3,47%	3 634 938	6,30%
Composante C	11 508 302	7,28%	6 949 344	6,35%	6 585 974	11,42%
Total	158 183 505	100%	109 475 873	100,00%	57 676 596	100,00%

Il ressort de ce tableau qu'une somme des contrats d'une valeur de 98 722 863 USD ont été signés dans la composante de développement des Infrastructures soit 90,18% de la totalité des engagements. Dans la composante B qui concerne les études et le renforcement des capacités une somme des contrats d'une valeur de 3 803 666 USD ont été signés soit 3,47% des engagements du PRISE. La composante C qui concerne la Coordination et la gestion du Projet prend 6,35% des engagements du PRISE soit un montant 6 949 344 USD a été engagé.

Si on s'intéresse à la répartition des engagements de PRISE par catégorie, le tableau qui suit nous renseigne.

Tableau 4.3 : Répartition des engagements et des décaissements de PRISE par catégorie au 31 décembre 2019.

Catégorie	Coût total		Engagements en USD		Décaissements en USD		Solde à payer en USD
	Montant en USD	%	Montant en USD	%	Montant en USD	%	Montant en USD
Travaux	110 649 257	69,9%	89 704 586	81,94%	42 057 813	72,92%	47 646 773
Biens	19 643 676	12,4%	5 934 324	5,42%	5 193 498	9,00%	740 826
Services	19 493 184	12,3%	7 230 810	6,60%	3 819 133	6,62%	3 411 677
Fonctionnement	5 391 229	3,4%	4 962 172	4,53%	4 962 172	8,60%	0
Divers	3 006 161	1,9%	1 643 980	1,50%	1 643 980	2,85%	0
Total	158 183 505	100,0%	109 475 873	100,00%	57 676 596	100,00%	51 799 277

On observe que ce sont des travaux pour un montant global des engagements du Projet cumulés au 31 décembre 2019 de 89 704 586 USD, soit 81,94% qui représentent les plus gros montants des contrats signés par PRISE. Les services constituent la deuxième catégorie avec 7 230 810 USD des engagements du PRISE (soit 6,60%). Les biens, le fonctionnement et les divers constituent moins de 15 % des engagements du Projet avec respectivement 5,53%, 3,96% et 1,50% des engagements cumulés du Projet au 31 décembre 2019.

Pour observer l'efficacité sur l'avancement du Projet, on peut analyser le tableau suivant qui donne les produits réalisés ou en cours de réalisation par type d'infrastructures.

Tableau 4.4 : Taux d'engagement physique des produits par type d'infrastructures au 31 décembre 2019

Types d'infrastructures	Nombre contracté	Nombre prévu	Taux d'engagement physique	Nbre achevés	En cours	Non démarré
Latrines	505	494	102%	450	55	0
Ecoles	60	60	100%	55	5	0
Centres de santé	60	60	100%	53	7	0
CMG	1	1	100%	1	0	0
Bureau du Projet	2	2	100%	2	0	0
Direction Nationale de l'Hygiène	1	1	100%	1	0	0
Voirie urbaine (kms)	6,9	6,9	100%	6,9	0	0
AEP en milieu urbain	1	1	100%	0	0	1
AEP en milieu rural	32	60	53%	0	32	28
Etudes	6	7	90%	6	0	1
Audits des comptes 2014 - 2020	7	7	100%	5	0	2

Les Centres de Santé, les écoles et les latrines publiques sont les infrastructures qui connaissent un taux d'exécution physiques de 96,1%.

La voirie urbaine de Tshikapa de 6,9 km et 6,6 kilomètres linéaires de caniveaux en béton armé construits et 198,2ml de dalots ont été réalisés à 100% et le paiement a été effectué en totalité.

La réhabilitation des bâtiments administratifs est terminée avec des taux d'exécution de 100% pour les Bureaux du Projet, de la Direction Nationale de l'hygiène à Kinshasa et du CMG avec des taux d'exécution physique et financière de 100%.

Sur le plan environnemental et social, le suivi est assuré par l'ACE et le Consultant individuel Environnementaliste du PRISE. Les chantiers disposent des PGES et des Experts Environnementaux des entreprises. Les activités du genre sont également bien suivies par le Projet avec les points focaux et l'Experte en Genre

IV.2 Exécution physique du PRISE au 30 décembre 2019.

Le taux d'exécution physique global des activités du PRISE depuis sa mise en œuvre a augmenté à 44,9% au 31 décembre 2019, Il y'a eu une augmentation de 4 points de % par rapport au trimestre précédent. Faible évolution du taux des exécutions physiques due à la lenteur dans les travaux des AEP en milieu rural. Le taux moyen d'exécution physique des activités pour lesquelles PRISE a signé des contrats au 31 décembre 2019 est de 46,1%. Il faut aussi noter que la moyenne qui a été calculé pour obtenir cet indicateur est une moyenne pondérée des taux d'exécution physique des activités.

Le tableau suivant nous donne ces taux par niveau d'avancement des activités :

Tableau 4.5 : Taux moyen d'exécution physique des activités du PRISE par composante au 31 décembre 2019.

Composante	Coût Total en IUSD	Engagements en USD	Taux d'exécution physique	
			global	des activités engagées
Composante A	135 347 376	98 722 863,36	37,5%	40,6%
Composante B	11 327 827	3 803 665,92	90,6%	94,4%
Composante C	11 508 302	6 949 343,79	86,6%	98,5%
Total	158 183 505	109 475 873,07	44,9%	46,2%

La composante A vient d'atteindre 37,5% de taux global d'exécutions physiques mais encore faible à cause de lenteur dans les travaux des AEP en milieu rural et les travaux de l'AEP Mbujji-Mayi qui vient de démarrer au mois de février 2020. En regardant les contrats signés, le taux de réalisation des activités en cours d'exécution est de 46,2 %. Nous constatons que dans la composante d'études et renforcement des capacités (B) que les activités qui avaient été programmées sont en majorité achevées et d'autres sont en cours d'achèvement et reste à programmer les services pour le renforcement des capacités des acteurs locaux, la réforme sectorielle de l'AEP et des microcrédits pour les activités génératrices des revenus. Des efforts restent à fournir dans l'exécution de la composante des infrastructures pour éviter une adéquation pour certaines activités concomitantes entre les deux composantes, renforcement des capacités de l'Unité d'exécution du projet en matériels roulants censés d'être amortis après cinq ans et les renforcements des capacités du personnel du projet qui doit être outillé dans le suivi du projet dans cette étape cruciale de la mise en œuvre du projet focaliser sur l'achèvement des travaux des écoles, centre de santé et latrines ; le suivi des contrats des AEP en milieu rural et le suivi des travaux de l'AEP Mbujji-Mayi.

Le tableau suivant nous renseigne sur l'exécution des travaux par catégorie.

Tableau 4.6 : Taux moyen d'exécution physique des activités du PRISE selon la catégorie au 31 décembre 2019

Catégorie	Coût Total en USDF en USD	Engagements en USD	Taux d'exécution physique (%)	
			Global	des activités engagées
Travaux	110 649 419	89 704 586	34,7%	37,6%
Biens	19 643 636	5 934 324	96,60%	96,80%
Services	19 719 884	7 230 810	64,90%	61,50%
Fonctionnement	5 164 408	4 962 172	100,0%	100%
Divers	3 006 157	1 643 980	95,9%	100,0%
Total	158 183 505	109 475 873	44,9%	46,2%

Toutes les activités engagées dans la catégorie diverse ont été exécutées à 100% et reste à engager l'activité des microcrédits pour financer les activités génératrices des revenus ainsi donc le taux d'exécution physique globale de la catégorie reste encore à 95,7%. Notons que 60 mois prévu initialement pour l'exécution du projet a été atteint et toutes les prévisions de dépense pour le fonctionnement ont été décaissées, des dispositions nécessaires sont à prendre pour organiser le mi-parcours du projet et faire la réallocation de fonds pour financer le fonctionnement de 3ans qui reste de la mise en œuvre du projet.

IV.3. EXECUTIONS FINANCIERES DU PRISE AU 31 DECEMBRE 2019.

L'ensemble de contrats signés et les engagements par le compte spécial du PRISE au 31 décembre 2019 représentent un montant de 109 475 873 USD. Le taux d'engagement au 31 décembre 2019 par rapport au budget global du Projet est actuellement de 69,2% et a connu une amélioration de 0,5 point de % par rapport au 30 septembre 2019 où ce taux était de 68,7%. Un très faible gain de % parce que le seul contrat avenant de l'assistant technique de l'AEP avait été signé pendant cette période.

Graphique 4.1 : Taux de décaissement, d'engagement, de paiement et d'exécution physique des activités du PRISE au 31 décembre 2019.

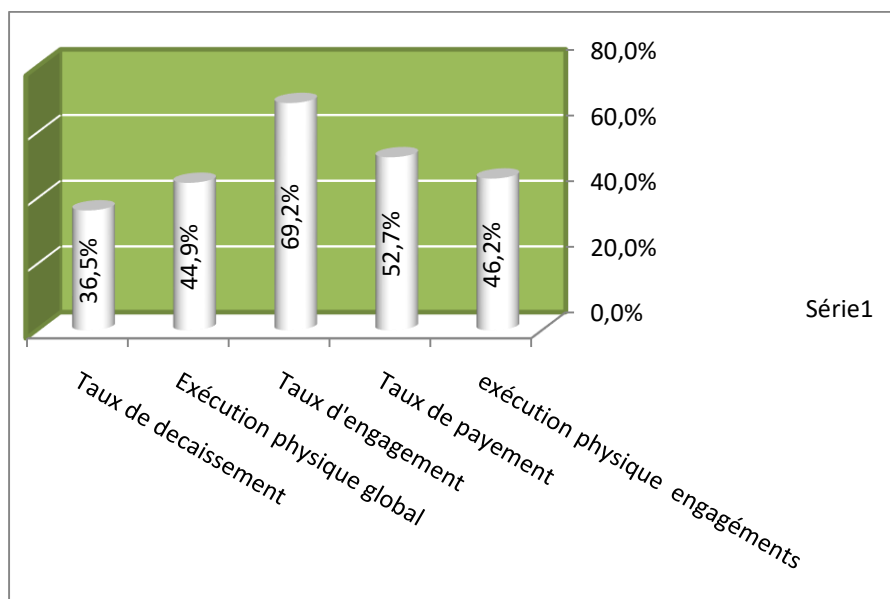

Il ressort de ce graphique que 69,2% du budget global du projet a été engagé ont dépassé la moitié alors que l'exécution physique globale est de 44,9% et le taux de décaissement est de 36,5% en considérant le budget global du projet en dollars américains. Le taux de paiement est de 52,7% et les taux des exécutions physiques sur les activités engagées est de 46,2%.

Tableau 4.8 : Taux de décaissement, d'engagement et de paiement (en USD) au 31 décembre 2019 par composante

Composante	Budget Global	Décaissements en USD	Engagements en USD	Taux de décaissement	Taux d'engagement	Taux de paiement
Composante A	135 366 671	47 455 684	98 722 863,36	35,1%	72,9%	48,1%
Composante B	11 318 366	3 634 938	3 803 665,92	32,1%	33,6%	95,6%
Composante C	11 498 469	6 585 974	6 949 343,79	57,3%	60,4%	94,8%
Total	158 183 506	57 676 596	109 475 873	36,5%	69,2%	52,7%

Au 31 décembre 2019, le taux d'engagements de la composante de développement des infrastructures est de 72,9% pour un taux de décaissement de 35,1% ; pas d'amélioration du taux d'engagement mais une forte amélioration du taux de décaissement du principalement due au décaissement de l'avance sur les travaux de l'AEP Mbuji-Mayi. La composante B présente un faible taux d'engagements contre un taux d'exécution physique globale plus élevé (cfr tableau 4.5) ce qui signifie que dans cette composante que le projet a réalisé plus d'économies.

De ce tableau, on peut tirer le graphique suivant :

Graphique 4.2 : Taux de décaissement et d'engagement au 31 décembre 2019 par composante

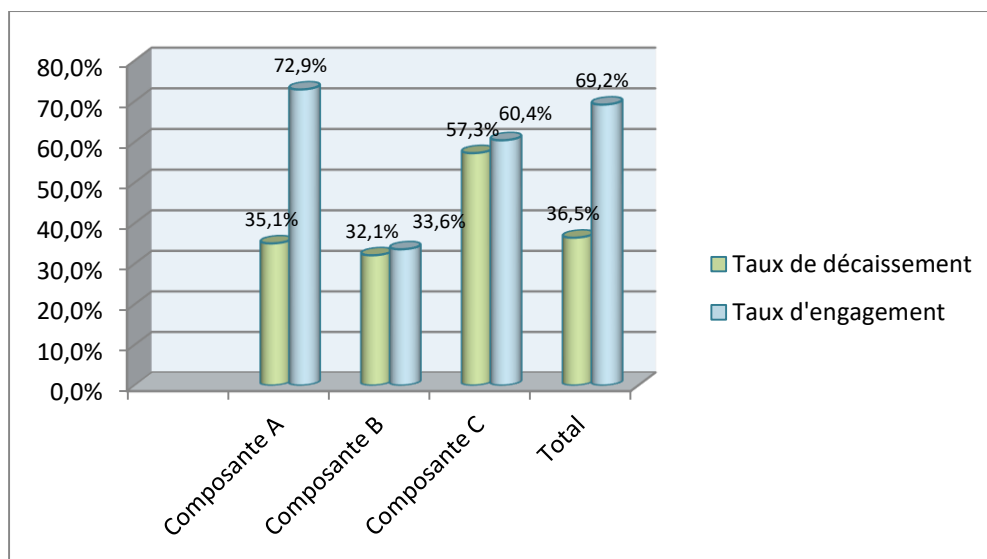

Il ressort de ce graphique que le taux d'engagement de la composante A représente plus de la moitié (72,9 %) du budget global de cette composante contre un taux de décaissement de 35,1% tandis que la composante B a un taux de décaissement de 32,1% et un taux d'engagement de 33,6% cependant qu'elle présente le meilleur taux d'exécution physique global soit 90,6%, ceci signifie seulement qu'elle présente **un bon taux d'économies**. La composante C avec un taux d'engagement de 57,3% contre un taux de décaissement de 60,4%.

Tableau 4.09 : Taux de décaissement, d'engagement et de paiement au 31 décembre 2019 par catégorie.

Catégorie	Budget Global en USD	Décaissements en USD	Engagements en USD	Taux de décaissement	Taux d'engagement	Taux de paiement
Travaux	110 649 419	42 057 813	89 704 586	38,0%	81,1%	46,9%
Biens	19 643 636	5 193 498	5 934 324	26,4%	30,2%	87,5%
Services	19719884,27	3 819 133	7 230 810	19,4%	36,7%	52,8%
Fonctionnement	5 164 408	4 962 172	4 962 172	96,1%	96,1%	100,0%
Divers	3006156,79	1 643 980	1 643 980	54,7%	54,7%	100,0%
TOTAL	158 183 505	57 676 596	109 475 873	36,5%	69,2%	52,7%

En observant ce tableau nous constatons que le projet n'a plus des fonds disponibles pour le fonctionnement, des dispositions d'urgence sont nécessaires à prendre pour financer le fonctionnement du projet.

Graphique 4.3 : Taux de décaissement et d'engagement au 31 décembre 2019 par catégorie.



Tableau 4.10 : Taux de décaissement, d'engagement et de paiement au 31 décembre 2019 par source de financement

Catégorie	Budget Global en USD	Décaissements en USD	Engagements en USD	Taux de décaissement	Taux d'engagement	Taux de paiement
Don FAD	65 459 859	23 012 269	43 612 010	35,2%	66,6%	52,8%
Prêt FAD	2 218 341	1 948 515	1 949 505	87,8%	87,9%	99,9%
RWSSI	7 787 505	1 884 024	3 306 114	24,2%	42,5%	57,0%
FEF	82 717 800	30 830 788	60 608 243	37,3%	73,3%	50,9%
Total	158 183 505	57 675 596	109 475 873	36,5%	69,2%	52,7%

Notons que les travaux de la lutte anti érosive pour la protection des ouvrages d'AEP de la REGIDESO à Tshikapa ont été achevés, réceptionnés définitivement et remis aux bénéficiaires. Le Prêt FAD présente un solde de 42 060,89 UC qui pourront être utilisé pour financer d'autres activités du projet.

Graphique 4.4 : Taux de décaissement et d'engagement au 31 décembre 2019 par source de financement

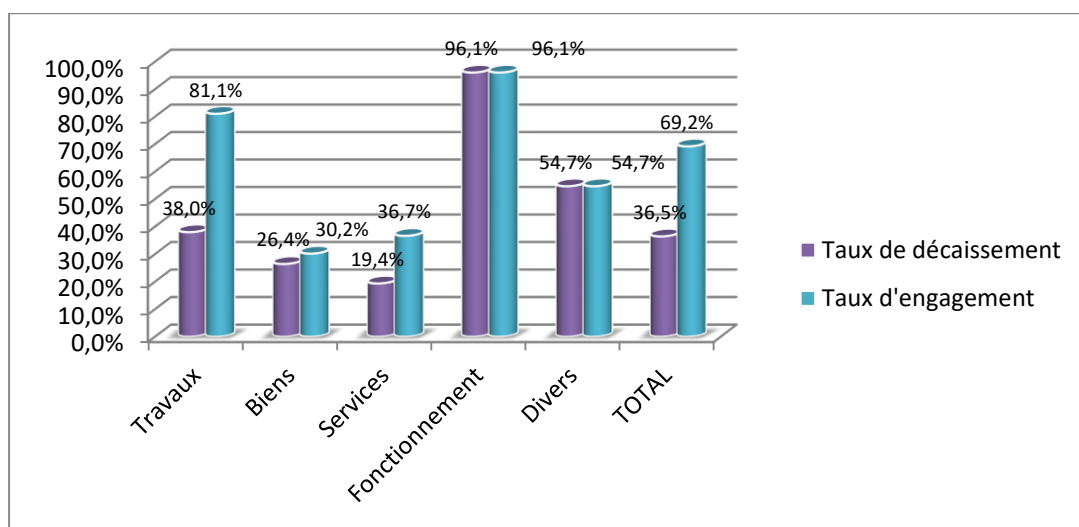
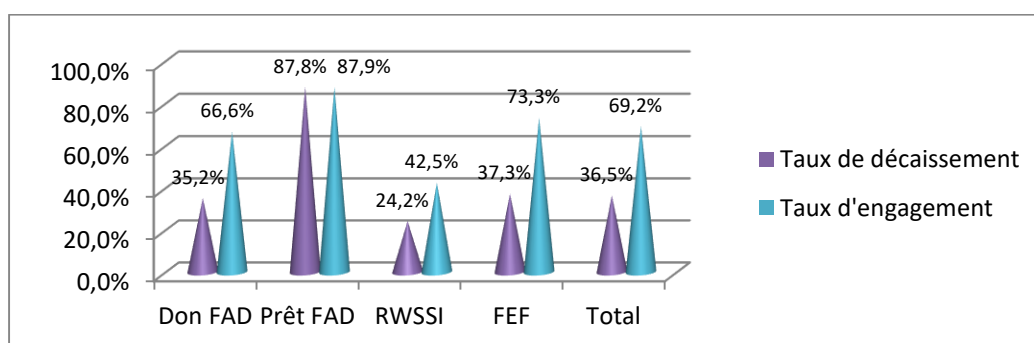

Il convient de signaler que la signature du contrat des travaux de l'AEP Mbuji-Mayi a sensiblement amélioré le taux d'engagement du financement don FEF.

IV.4. Exécution du PTBA 2019

En ce qui concerne l'exécution du PTBA 2019, on peut se référer aux tableaux suivants qui donnent une analyse par composante, par catégorie et par source de financement.

Au 31 décembre 2019 par composante, le tableau suivant nous donne les informations pertinentes d'exécution du Projet.

Tableau 4.12 : Taux de réalisation du PTBA 2019 au 31 décembre 2019 par composante

Projets/catégories	Budget Global en USD	Réalizations 2014, 2015, 2016, 2017 et 2018 en USD	Budget de réalisation 2019			
			Budget/PTBA 2019 en USD	Flux de réalisation du 01 octobre au 31 décembre 2019 en USD	Réalizations du 01/01 au 31/12/2019 en USD	Taux de réalisation PTBA 2019 en %
	('1)	('2)	('3)	('4)	('5)	('6)=('5)/('3)
Infrastructures d'AEPA, sanitaires et scolaires	135 366 671	34 362 978	31 557 298	6 767 757	13 092 706	41,49%
Etudes et renforcement des capacités	11 318 365	3 473 703	691 739	64 133	161 236	23,31%
Coordination et gestion du projets	11 498 469	5 076 075	1 161 238	709 042	1 509 899	130,02%
Total	158 183 505	42 912 756	33 410 274	7 540 932	14 763 840	44,19%

Le PTBA 2019 avait prévu des dépenses de 33 410 274USD et au 31 décembre 2019, le taux de réalisation de décaissement du PTBA est de 44,19 %.

Pour l'état d'exécution du PTBA au 31 décembre 2019 par catégorie, le tableau suivant nous renseigne :

Tableau 4.13 : Taux de réalisation du PTBA 2019 au 31 décembre 2019 par catégorie

Projets/catégories	Budget Global en USD	Réalizations 2014, 2015, 2016, 2017 et 2018 en USD	Budget de réalisation 2019			
			Budget/PTBA 2019 en USD	Flux de réalisation du 01 octobre au 31 décembre 2019 en USD	Réalizations du 01/01 au 31/12/2019 en USD	Taux de réalisation PTBA 2019 en %
	('1)	('2)	('3)	('4)	('5)	('6)=('5)/('3)
TRAVAUX	110 649 419	30 043 561	28 607 638	6 610 415,55	12 014 252,59	42,00%
BIENS	19 643 636	4 648 351	1 520 036		545 147,2	35,86%
SERVICES	19 719 884	2 928 118	2 390 794	269 753	891 015	37,27%
Divers	3 006 157	1 643 980	114 154,00			0,00%
FONCTIONNEMENT	5 164 408	3 648 746	777 653	660 763	1 313 426	168,90%
Total	158 183 505	42 912 756	33 410 274	7 540 932	14 763 840	44,19%

Conformément au tableau ci-haut quelques faiblesses ont été relevées :

Catégorie services : un montant de 891 015usd a été décaissé soit 37,27% du budget prévisionnel de l'année 2019. Un gain de pourcentage de 12 % par rapport au taux de décaissement de la catégorie du trimestre précédent. Cette amélioration est due plus au montant décaissé pour réaliser les activités d'information éducation et communication.

Catégorie Divers : le fonds destiné à l'octroi des microcrédits n'a pas été décaissé suite à plusieurs préalables notamment l'absence constatée du comité de gestion au niveau du CMFG ce qui a même fait l'objet d'une recommandation de la mission de supervision de la BAD parce que n'ayant pas respecté les principes de nomination du personnel du comité de gestion du Centre tels que définis dans le rapport d'évaluation. En ce moment le nouveau comité de gestion a été installé, l'analyse des dossiers pour les microcrédits a été réalisée et les procédures de l'ouverture de compte encours.

Pour la réalisation du PTBA 2019 par source de financement, on peut analyser le tableau suivant :

Tableau 4.14 : Taux de réalisation du PTBA 2019 au 31 décembre 2019 par source de financement

Projets/catégories	Budget Global en USD	Réalizations 2014, 2015, 2016, 2017 et 2018 en USD	Budget de réalisation 2019			
			Budget/PTBA 2019 en USD	Flux de réalisation du 01 octobre au 31 décembre 2019 en USD	Réalizations du 01/01 au 31/12/2019 en USD	Taux de réalisation PTBA 2019 en %
	('1)	('2)	('3)	('4)	('5)	('6)=('5)/('3)
Don FAD	65 459 859	16 741 934	11 629 081	5 363 693	6 270 335	53,92%
Prêt FAD	2 218 341	1 929 053		20 463	20 463	0,00%
Don RWSSI	7 787 505	1 071 890	1 824 392	205 472	812 134	44,52%
Don FEF	82 717 800	23 169 879	19 956 802	1 951 304	7 660 908	38,39%
Total	158 183 505	42 912 756	33 410 274	7 540 932	14 763 840	44,19%

Au 31 décembre 2019, une amélioration dans l'utilisation des ressources du don FAD due essentiellement par l'avance de démarrage perçu par l'entreprise pour les travaux de l'AEP Mbuji-Mayi. Un gain en % de 12% pour le financement RWSSI dont le décaissement annuel du trimestre passé était de 33,25% à 44,52%, Cette amélioration est due essentiellement au montant décaissé pour réaliser les activités d'information éducation et communication.

IV.5. La prise en compte des aspects genre dans PRISE

Le Genre en tant que secteur transversal, il est impliqué dans toutes les composantes du Projet PRISE :

A. Composante Infrastructures d'AEPA, Sanitaires, Scolaires et Centre

Construction et équipement du Centre Multifonctionnel Genre à Mbuji-Mayi

En 2016 : Construction et équipement du CMFG

Le Centre Multifonctionnel Genre a été la 1ère Infrastructure construite dans le cadre du PRISE, ce qui prouve à suffisance toute la place qu'occupe la prise en compte du genre dans la mise en œuvre du projet.

Ce centre abrite à ce jour, les 5 commissions (politique, juridique, économique, socioculturelle, jeune et petite fille) issues des recommandations de Beijing et constitue un cadre de concertation des femmes de la Province.

En 2017, des équipements complémentaires ont été acquis et livrés au Centre. Il s'agit de :

- 6 congélateurs dont 2 électriques, 2mixtes (pétrole et électricité) et 2solaires ;
- 8 glacières isothermes et de collectes.

En 2018

En mars 2018, des matériels de pêche ont été acquis avec autres équipements par le Projet.

Ces équipements ou petits matériels de pêche notamment les filets de pêche, les hameçons, les bottes et les porte-tous ont été livrés au CMFG au 2^{ème} trimestre, par le Projet afin de leur mise à la disposition des pêcheurs de 3 sites de pêche (TSHIALA, TSHITOLO et TSHILENGE)

La remise aux bénéficiaires du site de pêche de TSHIALA a eu lieu le 24 juin 2018, date de la journée internationale du poisson et pour les 2 autres sites (TSHITOLO et TSHILENGE), en Octobre 2018

B. Composante Etudes et renforcements des capacités

1) Fonds revolving de microréalisation

En 2017 deux manuels de gestion du Centre ont été élaborés, validés par la BAD et par les bénéficiaires. Il s'agit des manuels suivants :

1. Manuel de gestion administrative, financière du CMFG ;
2. Manuel de gestion des microcrédits.

Ces manuels pourront être suivis pour la gestion rationnelle de fonds généré et mis à la disposition du CMFG.

Un processus était en cours en 2017 afin du recrutement d'un bureau pour concevoir et mettre en place un logiciel comptable selon le plan comptable OHADA et assurer la formation des gestionnaires du CMFG et ou utilisateurs sur l'utilisation dudit logiciel. Ceci constituant un des préalables pour que soit déclenché le processus de mise en œuvre du processus d'octroi des micro-crédits aux structures des femmes et des jeunes qui à leur tour, ont présenté leurs dossiers et préparé des micro-projets afin d'être éligible.

En 2018, ce bureau a été enfin recruté et a signé son contrat ; il a procédé en Septembre 2018 à :

- La formation des utilisateurs du logiciel de gestion des micro-crédits et de gestion comptable des fonds du CMFG (9 personnes ont été formées dont 5 Femmes et 4 Hommes),
- l'installation dudit logiciel de gestion des micro-crédit et de gestion comptable des fonds du CMFG,

A ce jour, 37 Associations ont été sélectionnées et bénéficieront des micros crédits lorsque le programme sera mis en œuvre. Un compte bancaire a été ouvert en vue de loger les fonds relatifs à l'octroi des micro-crédits auprès de la Banque Commerciale de Mbuji Mayi, Agence de la même ville. Une lettre pour le changement des Signataires à l'attention de l'Agence BCDC Mbuji Mayi a été introduite auprès du Gouverneur de Province en vue de solliciter sa signature.

2) Gestion et Renforcement des capacités.

Le CPE et le Comité de gestion du CMFG ont élaboré leur plan d'action mais n'ont pas encore des financements pour les réaliser notamment pour organiser le restaurant et l'hébergement.

Dans le cadre de suivi des activités du CMFG et de sensibilisation des bénéficiaires, 2 missions de terrain ont été réalisées au cours de 2017, une par l'Expert et une autre par le PF national Genre.

En 2018, quelques 3 missions se sont réalisées notamment dans le cadre de suivi des activités du Centre, le suivi, la vérification et la validation des dossiers des structures pouvant bénéficier des micro-crédits et l'accompagnement du comité de pilotage.

Des recommandations, ont été formulées aux différentes parties prenantes. Certaines ont trouvé gain de cause et d'autres pas du tout, compte tenu du contexte socio-politique de l'heure.

Formation ou renforcement des capacités

De plus en plus de Partenaires manifestent un intérêt pour le CMFG et des propositions de collaboration sont en train d'être mises en place. C'est le cas de UNFPA, PNUD et HCR qui vont mettre en œuvre, dans les jours qui viennent un programme et ils ont décidé, après avoir visité les CMFG de capitaliser le CMFG comme infrastructure en vue d'abriter les différentes activités des femmes.

Les Femmes des différentes Associations qui fréquentent le CMFG ont déjà été bénéficiaires des

formations et focus group organisés par UNFPA lors de leur séjour de travail à Mbuji Mayi au mois d'octobre 2019.

D'autres parties prenantes également en mission de travail à Mbuji Mayi visitent le CMFG et ne manquent pas de laisser leur impression positive sur le CMFG. C'est le cas de la Consultante en genre du BCGPCD (Bureau de Consultance en Genre, Participation Citoyenne et Développement, Madame Faïda Mwangilwa

Les formations se poursuivent au niveau du CMFG en collaboration avec l'ONG ADID qui est une Association de la place et les brevets seront remis à l'issue de la session. Il sied de relever que le nombre des femmes et des filles apprenantes est toujours supérieur (23 pour la session en cours dont 14 jeunes filles) à celui des garçons et des hommes (12 dont 9 garçons et 3 hommes).

Il serait judicieux de penser à la rémunération de ces Formatrices qui se dépensent bénévolement pour assurer des formations gratuitement et ce trois fois par semaine.

IV.6. Prise en comptes des aspects environnementaux

a. Au niveau des Entreprises

Certaines mesures du PGES et les bonnes pratiques sont intégrées dans les clauses environnementales des dossiers d'appel d'offres (DAO) et les entreprises ont l'obligation de les mettre en œuvre sous la supervision du bureau de contrôle, de l'UGP et du Ministère chargé de l'Environnement (ACE).

Les Entreprises transmettent au projet PRISE le rapport mensuel de mise en œuvre des mesures du PGES et des bonnes pratiques sociales.

b. Au niveau de ministère chargé de l'Environnement

- Notons qu'un point focal du ministère de l'environnement était détaché au niveau du projet malgré que la durée de son contrat fût échue tout au début des travaux.
- Les Experts de l'Agence Congolaises pour l'Environnement effectuent des missions ponctuelles pour l'évaluation des impacts environnementaux des travaux sur l'environnements,

c. L'expert en évaluation environnementale et sociale

L'expert environnemental effectue des missions pour l'évaluation des impacts environnementaux et transmet le rapport au projet.

Notons que les travaux d'écoles et des centres de santé n'ont pas eu d'impacts négatifs significatifs sur l'environnement.

Synthèse de l'appréciation des impacts des sous-composantes

Activités	Impacts Positifs	Impacts Négatifs
Equipements électromécaniques AEP Tshikapa	Majeur	Mineur
Fourniture et installation de citernes à gasoil pour AEP de Tshikapa	Majeur	Mineur à modérer
Travaux de 505 latrines publiques à fosses humides et à fosses sèches	Majeur	Mineur modéré par la sensibilisation et formations des usagers.
Travaux de construction de 60 écoles et 60 centres de santé	Majeur	Mineur modéré par l'aménagement de sol et installation de couverture végétale.
Travaux de construction du centre multifonctionnel Genre	Majeur	Mineur
Travaux de 6,9 voiries urbaines modernes dans le cadre de la protection des ouvrages de l'AEP Tshikapa.	Majeur	Mineur, la répercussion sur le milieu n'était pas significative.

V. DIFFICULTÉS RENCONTRÉES.

Au cours de l'exécution du Projet, depuis la signature des accords de financement, les difficultés suivantes ont été relevées :

- Concernant les mini-réseaux d'AEP, 68 % des ressources prévues pour les travaux des 60 mini-réseaux ont été engagées pour seulement 32 mini-réseaux. Une réaffectation des fonds est nécessaire pour réaliser les 28 autres mini-réseaux d'AEP.
- La faible capacité des certaines Entreprises de respecter le calendrier des travaux des écoles, centres de santé et latrines publiques sur certains sites ;
- Le nombre réduit des effectifs du personnel face à l'envergure des tâches constituent une autre pesanteur sur les délais des livrables. Un personnel d'appoint pour la saisie des opérations et la logistique des tâches assurées par les deux chauffeurs de la coordination nationale mais parfois incompatibles avec leur fonction de recrutement.
- Le non recrutement des missions de contrôle des travaux des centres de santé, des écoles et des latrines a entraîné une augmentation des charges sur le budget de fonctionnement et l'amortissement avancé des véhicules des Antennes à cause des missions importantes de suivi et contrôle par les antennes, qui nécessitera le renouvellement du charroi automobile.
- Le fonctionnement du Projet PRISE ne représente que 2,9% du budget total de projet. Quoique le budget de fonctionnement soit faible, 100% du budget de fonctionnement a été utilisé pour 108% de la durée initialement prévu à la mise en œuvre du projet. Ce qui implique la rationalité de gestion de fonds. Néanmoins une réallocation des fonds sur les économies ou les imprévus est nécessaire pour financer la prorogation du projet.

VI. CONCLUSION

Le PTBA du PRISE pour 2019 était de 33 410 274 USD essentiellement destinés à financer les activités de la composante développement des Infrastructures Socio-Economiques représente 94% de financement, la composante études et renforcement des capacités ne finance le budget annuel que de 2% et 3% du budget est prévu pour la composante gestion de projet.

Par catégorie, ce sont les travaux avec 86% qui prenait la grande partie des dépenses prévisionnelles, les biens avec 5%, les services avec 7 % et le fonctionnement avec 2% se partageaient la grande partie du reste des dépenses, les Divers n'intervenaient que faiblement dans les dépenses prévisionnelles du PRISE en 2019 avec 0,3%. Pour les sources de financement, c'est du FEF (60%) et du FAD (35%) que le PTBA du PRISE devrait tirer 95% de ses ressources financières et le RWSSI devrait intervenir à 5% du budget prévisionnel de l'année 2019.

Depuis le début du projet, la composante A. a connu la signature de 96 contrats (soit 76 % de l'ensemble des contrats) dont 76 pour les travaux, 13 pour les biens, 7 pour les services tandis que les composantes B et C ont signés 15 contrats chacune. Au 31 décembre 2019, PRISE a signés 127 contrats pour un montant total de **104 513 701 USD** et en considérant une somme de **4 962 172 USD** décaissé sur compte spécial ce qui fait une somme de **109 475 873 USD** des engagements du projet soit un taux d'engagement de 69,2%.

Au 31 décembre 2019, le cumul des fonds décaissés par le Projet était de **57 676 596 USD** représentant un taux de décaissement de 36,5% par rapport au budget global du projet et un taux de paiement de 52,7% par rapport aux engagements de **109 475 873 USD**. Au 31 décembre 2019, le taux d'exécution physique des activités global du PRISE est de 44,9% et celui des activités pour lesquels le Projet s'est déjà engagé est de 46,2%.

En s'intéressant aux composantes, on remarque que les composantes B et C ont connu des forts taux d'exécution physique avec respectivement 90,6% et 86,6% mais la composante A qui est la clé du projet n'a connu que 37,5%, un gain en pourcentage de 1 par rapport au trimestre précède qui était à 36,7% du taux d'exécution physiques très faible à cause de la lenteur dans l'exécution des travaux des mini-réseaux. Les contrats de la catégorie Divers ont été entièrement exécutés, c.à.d. que le taux d'exécution physique est de 100% mais le taux d'exécution physique global est 95,7%, reste donc l'activité des microcrédits pour les activités génératrices des revenus tandis que les services ont connu une exécution physique global de 64,9%.

Il faut noter que les engagements, au 31 décembre 2019 représentent un montant de 109 475 883 USD soit un taux d'engagement de 69,2% par rapport au coût global du projet, au taux moyen de décaissement au 31 décembre 2020 109 475 883 USD équivaut 78 761 373,24 UC laissant une somme disponible de 63 683 126,48 UC à engager sur les budgets globaux des activités du projet.

En ce moment, les activités du projet sont entièrement engagées, en plus des contrats signés au 31 décembre 2019, quatre autres contrats ont été signés dont 3 sur les travaux d'AEP en milieu rural et un contrat pour la mission de control des travaux de l'AEP Mbuji- mayi ramenant ainsi la sommes des engagements du projet 1 30 647 671 USD soit 93 993 213 UC. Ceci veut dire que tout le cout de base du projet a été engagé. Le mi-parcours doit être programmé pour réallouer les imprévu 11 209 090,70 UC soit 15 580 290,84 USD restant du budget global du projet.

Le fonctionnement du Projet PRISE ne représente que 2,9% du budget total de projet. Quoi que le budget de fonctionnement soit faible, 100% du budget de fonctionnement a été utilisé pour 108% de la durée initialement prévu à la mise en œuvre du projet. Ce qui implique la rationalité de gestion de fonds. Néanmoins une réallocation des fonds est nécessaire pour financer la prorogation du projet.

Au titre des risques et recommandations,

Il y a lieu de noter :

- ▶ Retard dans l'organisation de la revue en mi-parcours du Projet va impacter négativement sur :
 - Le budget insignifiant pour les travaux des AEP en milieu rural (mini-réseaux) en processus de passation des marchés ;
 - Le renouvellement des équipements et matériels en appui à la gestion du PRISE pour assurer l'efficacité de suivi dans la mise en œuvre des travaux d'AEP encours et d'autres en cours de démarrage ;
 - La réallocation des frais de fonctionnement du PRISE, en séjour décaissé dans son entièreté ;
 - ☞ Dispositions urgentes sont à prendre par le projet PRISE et la BAD pour organiser la revue en mi-parcours du PRISE pour pallier aux contreperformances dans la mise en œuvre du Projet.
- ▶ Pas de renforcement des capacités de l'équipe de l'exécution du projet de renforcement des infrastructures socio-économique dans la région centre de la RDC(PRISE).
 - Faible de performance dans le suivi de la mise en œuvre des activités du projet,
 - ☞ **Dispositions nécessaires doit être prise pour organiser le renforcement de capacités de l'équipe du projet.**

- A. SUIVI DE LA MISE EN ŒUVRE DU PROJE
- B. EVENEMENTS SAILLANTS AU 31 DECEMBRE 2019
- C. SITUATION DES MARCHES AU 31 DECEMBRE 2019.
- D. ACTIVITES SANS ENGAGEMENTS EN CE MOMENT
- E. QUELQUES PHOTOS DES REALISATIONS

A. SUIVI DE LA MISE EN ŒUVRE DU PROJET

Depuis 2016, le Projet a connu les missions et réunions de suivi des activités dont les principales sont reprises ci-après :

Tableau A.1 : Activités de suivi de la mise en œuvre du PRISE

Mission	Période	Réunions-et revues trimestriels	Période sous revue.
Supervision et décaissement BAD du Mois d'Avril 2016.	Avril 2016	Revue trimestriel du CSPP du 05 mai 2016	Janvier- mars 2016
Inauguration du CMGF par le Ministre du Développement Rural et celui de Genre	Juin 2016	Revue trimestriel CSPP du 28 juillet 2016	Avril-juin 2016
Audit externe des comptes 2014/2015	Mai-juin 2016	Revue trimestriel CSPP du 10 Novembre 2016	Juin et septembre 2016
Supervision BAD	Octobre 2016	Revue semestriel BAD du 05 Juillet 2016.	Janvier – juin 2016
Suivi par le Président du Comité de Pilotage des travaux de LAE et AEP TSHIKAPA	Novembre 2016	Suivi activités sur terrain	Année 2016.
Atelier de validation étude préliminaire microcentrale de Lovua (MINERH, MINIDR, REGIDESO, SNEL, UCM, BAD, PRISE, SHER)	Janvier 2016	Atelier de validation étude préliminaire microcentrale de Lovua (MINERH, MINIDR, REGIDESO, SNEL, UCM, BAD, PRISE, SHER)	Janvier 2016
Audit externe des comptes 2016	Avril-mai 2017	Revue trimestriel CSPP du 10 Novembre 2016	Juin et septembre 2016
Revue des performances du portefeuille de la BAD en RDC au 30 juin 2017	Du 26 au 28 juillet 2017	Revue bi annuelle	1 ^{er} juillet 2015 au 30 juin 2017
Réunion CSPP	Novembre 2017	Revue trimestrielle	Juin-sept 2017
Mission de supervision BAD 26/10 au 08/11/2017 avec visites de terrain dans trois provinces	26/10 au 08/11/2017	Revu annuelle	Janvier-novembre 2017
L'Audit Général du Siège de la BAD.	Du 08 au 17 décembre 2017	Atelier de validation des outils et méthodologies des collectes des données pour l'études des indicateurs de références, études socioéconomiques genres et l'élaboration du répertoire de la société civile et PTF genre.	10 avril 2018
Réunion de revue de performance avec l'Administrateur de la BAD en Charge de l'Afrique Centrale	Décembre 2017	Revue trimestrielle du CSPP du 05 mai 2017	Janvier- mars 2018
Audit externe des comptes 2017	Avril-mai 2018	Revue semestrielle de la BAD	Janvier – Juin 2018
Mission de la BAD pour la supervision de la gestion financière	Du 21 au 25 mai 2018	Revue trimestriel du CSPP	Avril – Juin 2018
Mission de dialogue effectué par les membres de la BAD du siège pour faire le point sur la situation de blocage et examiner le retour rapide de la normalité.	Du 13 au 18 Août 2018.	Revue trimestriel du CSPP	Juillet – Septembre 2018
Mission de l'Examen de l'Intégrité du PRISE par le Bureau de l'Intégrité et de la lutte contre la corruption	Du 15 au 28 septembre 2018.	Revu annuelle du CSPP	Janvier – décembre 2018.
Mission de supervision de la BAD pour le suivi du PRISE.	Du 05 au 17 Aout 2019	Revue trimestriel du CSPP	Janvier –mars 2019
Clinique fiduciaire avec les experts de la BAD.	Du 21 au 23 Octobre 2019	Revue trimestriel du CSPP	Avril – Juin 2019
Mission de supervision de la BAD pour le suivi de la mise en œuvre du PGES.	Du 04 au 22 novembre 2019.	Réunion avec l'administrateur de la BAD, le prof. Matungulu..	Novembre 2019.

B. EVENEMENTS SAILLANTS AU 31 DECEMBRE 2019

Evènements	Date	Responsable
Première réunion du Comité de Pilotage pour l'adoption du PTBA 2014.	Le 08/08/2014	SGDR
Atelier National de lancement officiel du Projet.	Du 13 au 15/10/2014	MINAGRIDER/SGDR/BAD
Mission de pré-identification des sites du projet	Du 16 au 21/12/2014	PRISE
Deuxième réunion du Comité de Pilotage pour l'adoption du PTBA 2015	Le 13 janvier 2015	SGDR/MINADER
Atelier Provincial de lancement officiel du projet à Mbuji-Mayi	Le 14 /02/2015	SGDR/ MINADER/BAD
Atelier Provincial de lancement officiel du projet à KANANGA.	Le 21/02/2015	SGDR/ MINADER/BAD
Troisième réunion du Comité de Pilotage pour la validation du manuel des procédures de gestion administrative, comptable, financière et de passation des marchés	11 mars 2015.	SGDR/ MINADER/BAD
Atelier de Validation du Plan de Gestion Environnementale et Sociale (PGES)	Du 20 au 22 Avril 2015.	SGDR/ MINADER/BAD
Quatrième réunion du Comité de Pilotage pour l'adoption du PTBA 2016.	Le 21 décembre 2016	SGDR/MINADER
Réception provisoire et inauguration du CMFG Mbuji-Mayi	21 juin 2016	PRISE(SGDR)/ CP (SG GENRE)
Réception provisoire des travaux de la lutte anti érosive pour la protection des ouvrages de l'AEP Tshikapa de la REGIDESO.	Le 21 septembre 2016	PRISE/ REGIDESO-OVD
Réception provisoire des travaux supplémentaires de la lutte anti érosive pour la protection des ouvrages de l'AEP Tshikapa de la REGIDESO.	Le 15 Décembre 2016	PRISE/REGIDESO-OVD
Réception définitive des groupes électrogènes fournis à l'AEP Tshikapa et les travaux connexes	Le 19 novembre 2016.	PRISE/ REGIDESO
Entrée en vigueur de la loi n°16/002 du 03 mai 2016 autorisant la ratification de l'accord de Prêt FAD du PRISE (publiée dans le journal officiel n° 11 du 1 ^{er} Juin 2016).	Le 13 juillet 2016	Présidence de la République
Promulgation de la loi sur l'eau	le 04 janvier 2016.	Présidence de la République.
Cinquième réunion du Comité de Pilotage pour l'adoption du PTBA 2017.	Le 01 février 2017	SGDR/MINADER
Réception définitive du CMFG	Le 8 juillet 2017	PRISE/CP
Sixième réunion du Comité de Pilotage pour l'adoption du PTBA 2018.	8 Janvier 218	PRISE/CP
Signature de trois contrats d'AEP en milieu rural	Le 09 novembre 2018	PRISE
Septième réunion du Comité de Pilotage pour l'adoption du PTBA 2019.	Le 31 janvier 2019	PRISE/CP
Signature du contrat des travaux de l'AEP Mbuji-Mayi	Le 13 septembre 2019	PRISE

C. SITUATION DES MARCHES AU 31 DECEMBRE 2019

C.1. Marchés dont les activités ont été entièrement achevées au 31 DECEMBRE 2019

N°	Désignation	N° de contrat	Montant du marché en USD	Montant décaissé en USD	Taux de paiement en USD	Financement	Mode d'acquisition	Date de signature	Taux d'exécution Physique
A	COMPOSANTES DE DEVELOPPEMENT DES INFRASTRUCTURES								
a	Catégorie travaux								
1	Travaux de construction du Centre Multifonctionnel Genre dont le démarrage des travaux était le 12 Août 2015.	021/PRISE-BAD /UEP/CN /CA/CT/AON/PM/07/2015	388 600	388 600	100%	FAD	AON	28/07/2015	100%
2	Réhabilitation/construction du bâtiment pour les bureaux de la Direction National d'hygiène à Kinshasa, date de démarrage des travaux le 24 septembre 2015.	025/PRISE-BAD/UEP/CN/CA/CT /AON/PM/09/2015	168 111	153 351	91%	FEF	AON	18/09/2015	100%
3	Réhabilitation des locaux pour bureaux de la Coordination Nationale de l'UEP/PRISE	027/PRISE-BAD/UEP/CN/CA/CT /DAC/PM/10/2015	24 758	24 758	100%	FEF	DAC	21/10/2015	100%
4	Réalisation des travaux Réhabilitation du bâtiment Administratif pour bureau de l'Antenne du Projet à Kananga	030/PRISE-BAD/UEP/CN/CA/CT /DAC/PM/10/2015	44 259	36 527	83%	FEF	DAC	23/10/2015	100%
5	Réalisation des travaux de la lutte Antiérosive pour la protection des conduites et des ouvrages de l'AEP Tshikapa de la REGIDESO par les travaux des routes asphaltées, routes en béton et caniveaux de drainage. Le contrat a été signé le 13 novembre 2013 et la remise de site pour le démarrage des travaux le 28 novembre 2015.	032/PRISE-BAD /UEP/CN /CA/CT/AOI/PM/11/2015	6 791 168	6 791 058	100%	FAD	AOI	13/11/2015	100%
6	Travaux de réhabilitation des bâtiments scolaires, Centres de santes et aménagement des latrines publiques dans le site de mayi munene lot 4	No 054/PRISE-BAD/UEP/CN/CA/CT /AON/PM/08/2016	360 211	339 216	94%	FEF	AON	05/08/2016	100%
7	Travaux de réhabilitation des bâtiments scolaires, centres de Santé et aménagement des latrines publiques dans le site de Tshimbulu / Dibaya lot 1	No 055/PRISE-BAD/UEP/CN/CA/CT /AON/PM/08/2016	533 850	533 409	100%	FEF	AON	12/08/2016	100%
8	Travaux de réhabilitation des bâtiments scolaires, Centres de Santé et aménagement des latrines publiques dans le site de Kawulu / Tshikulu / Bukonde	No 056/PRISE-BAD/UEP/CN/CA/CT /AON/PM/08/2016	683 848	683 848	100%	FEF	AON	12/08/2016	100%
9	Travaux de réhabilitation des bâtiments scolaires, Centres de Santé et aménagement des latrines publiques dans le site de Mashala / Dimbelenge	No 059/PRISE-BAD/UEP/CN/CA/CT /AON/PM/08/2016	426 447	415786,05	98%	FEF	AON	24/08/2016	100%
10	Travaux réhabilitation des batiments scolaires, centres de sante et amagement des latrines a Ntambwe St Bernard / Luandanda, lot 02	No 060/PRISE-BAD/UEP/CN/CA/CT /AON/PM/08/2016	716 285	716 285	100%	FEF	AON	31/08/2016	100%

N°	Désignation	N° de contrat	Montant du marché en USD	Montant décaissé en USD	Taux de paiement en USD	Financement	Mode d'acquisition	Date de signature	Taux d'exécution Physique
11	Travaux de réhabilitation des bâtiments scolaires, Centres de Santé et aménagement des latrines à Diofa / Zapozapo / Tshibungu, lot 03	No 061/PRISE-BAD/UEP/CN/CA/CT /AON/PM/08/2016	394 378	349 498	89%	FEF/RWSSI	AON	31/08/2016	100%
12	Travaux de réhabilitation des bâtiments scolaires, Centres de Santé et aménagement des latrines à Ntambwe St Bernard / Luandanda, lot 04	No 062/PRISE-BAD/UEP/CN/CA/CT /AON/PM/08/2016	525 957	563 680	107%	FEF	AON	31/08/2016	100%
13	Travaux de réhabilitation des bâtiments scolaires, Centres de Santé et aménagement des latrines à tubuluku, lot 01	No 063/PRISE-BAD/UEP/CN/CA/CT /AON/PM/08/2016	478 114	414 163	87%	FEF/RWSSI	AON	05/09/2016	100%
14	Travaux de réhabilitation des bâtiments scolaires, Centres de Santé et aménagement des latrines à Katakokombe, lot 01	No 064/PRISE-BAD/UEP/CN/CA/CT /AON/PM/08/2016	422 019	399 618	95%	FAD/FEF/RWSSI	AON	12/09/2016	100%
15	Travaux de réhabilitation des bâtiments scolaires, Centres de Santé et aménagement des latrines à Lodja, lot 02	No 065/PRISE-BAD/UEP/CN/CA/CT /AON/PM/08/2016	485 549	445 612	92%	FAD/FEF/RWSSI	AON	12/09/2016	100%
16	Travaux de réhabilitation des bâtiments scolaires, Centres de Santé et aménagement des latrines à Domiongo / Mushenge , lot 03	No 067/PRISE-BAD/UEP/CN/CA/CT /AON/PM/10/2016	367 963	307 063	83%	FAD/FEF	AON	07/10/2016	100%
17	Réalisation des Travaux supplémentaires de la lutte Antiérosive pour la protection des conduites et ouvrage des ouvrages de l'AEP Tshikapa de la REGIDESO.	No 075/PRISE-BAD/UEP/CN/CA/CT /SED/PM/10/2016	1 949 515	1 949 515	100%	Prêt FAD	SED	03/10/2016	100%
18	Travaux de réhabilitation des bâtiments scolaires, Centres de Santé et aménagement des latrines à Luputa / Lusuku / Mwene Ditu , lot 07	No 077/PRISE-BAD/UEP/CN/CA/CT /AON/PM/10/2016	499 926	486 386	97%	FAD/FEF/RWSSI	AON	14/10/2016	100%
19	Travaux de réhabilitation /construction des écoles, Centres de Santé et aménagement des latrines	No 080/PRISE-BAD/UEP/CN/CA/CT /SED/PM/10/2016	410 319	387 134	94%	FAD/FEF	AON	15/11/2016	100%
20	Travaux de réhabilitation / construction des écoles, Centres de Santé et aménagement des latrines	No 081/PRISE-BAD/UEP/CN/CA/CT /SED/PM/10/2016	416 963	415 111	100%	FAD/FEF/RWSSI	AON	15/11/2016	100%
21	Travaux de réhabilitation des bâtiments scolaires, centres de santé et aménagement des latrines publiques dans les territoires de Kabeya – Kamwanga, Miabi, Lupatapata et Katanda dans l'ex province du Kasai-Oriental lot 5 à Kankelenge/Tshilanda/Tshibombo	No 086/PRISE-BAD/UEP/CN/CA/CT /SED/PM/02/2017	489 101	445 004	91%	FAD/FEF/RWSSI	AON	21/02/2017	100%
22	Travaux de réhabilitation des bâtiments scolaires, centres de santé et aménagement des latrines publiques dans les territoires de Kabeya – Kamwanga, Miabi, Lupatapata et Katanda dans l'ex province du Kasai-Oriental lot 3 à la Cité de Katanda/Bakwa Tshiluila	No 090/PRISE-BAD/UEP/CN/CA/CT /SED/PM/02/2017	389 331	379 592	97%	FAD/FEF/RWSSI	AON	24/02/2017	100%

N°	Désignation	N° de contrat	Montant du marché en USD	Montant décaissé en USD	Taux de paiement en USD	Financement	Mode d'acquisition	Date de signature	Taux d'exécution Physique
23	Travaux de réhabilitation des bâtiments scolaires, centres de santé et aménagement des latrines publiques dans les territoires de Kabeya – Kamwanga, Miabi, Lupatapata et Katanda dans l'ex-province du Kasai-Oriental lot 4 à Tshikuyi/Bibanga	No 091/PRISE-BAD/UEP/CN/CA/CT /SED/PM/02/2017	231 321	225532,06	97%	FEF/RWSSI	AON	24/02/2017	100%
24	Travaux de réhabilitation des bâtiments scolaires, centres de santé et aménagement des latrines publiques dans les territoires de Dibaya et de Luiza dans l'ex-province du Kasai-Occidental lot 4 à Luiza cité	No 092/PRISE-BAD/UEP/CN/CA/CT /SED/PM/02/2017	410 984	400063,71	97%	FAD/FEF/RWSSI	AON	24/02/2017	100%
25	Travaux de réhabilitation des bâtiments scolaires, centres de santé et aménagement des latrines publiques dans les territoires de Kabeya – Kamwanga, Miabi, Lupatapata et Katanda dans l'ex-province du Kasai-Oriental lot 2 à Dikundi/Lac Mukamba	No 093/PRISE-BAD/UEP/CN/CA/CT /SED/PM/02/2017	488 805	397 529	81%	FAD/FEF/RWSSI	AON	24/02/2017	100%
26	Travaux de réhabilitation/construction des bâtiments scolaires, centres de santé et aménagement des latrines publiques dans les territoires de dans les territoires de Kabeya – Kamwanga, Miabi, Lupatapata et Katanda dans l'ex-province du Kasai-Oriental lot 6 à Tshilunde	No 094/PRISE-BAD/UEP/CN/CA/CT /SED/PM/02/2017	391 023	389 620	100%	FAD/FEF/RWSSI	AON	24/02/2017	100%
27	Travaux de réhabilitation des bâtiments scolaires, centres de santé et aménagement des latrines publiques dans les territoires de Kabeya – Kamwanga, Miabi, Lupatapata et Katanda dans l'ex-province du Kasai-Oriental lot 7 à Miabi Cité	No 095/PRISE-BAD/UEP/CN/CA/CT /SED/PM/02/2017	427 089	405 734	95%	FAD/FEF/RWSSI	AON	28/02/2017	100%
28	Travaux de réhabilitation des bâtiments scolaires, centres de santé et aménagement des latrines publiques dans les territoires de Kabeya – Kamwanga, Miabi, Lupatapata et Katanda dans l'ex-province du Kasai-Oriental lot 8 à Bakwa Sumba/Tshilundu	No 096/PRISE-BAD/UEP/CN/CA/CT /SED/PM/02/2017	496 023	496 023	100%	FEF/RWSSI	AON	28/02/2017	100%
29	Travaux de Réhabilitation/construction des écoles, centres de santé et aménagement des latrines publiques dans les territoires de Mweka, Ilebo et Dekese Lot 1 Mweka Cité	No 098/PRISE-BAD/UEP/CN/CA/CT /SED/PM/03/2017	368 682	361 328	98%	FAD/FEF	AON	17/03/2017	100%
30	Travaux de Réhabilitation/construction des écoles, centres de santé et aménagement des latrines publiques dans les territoires de KATAKOKOMBE, LUBEFU et LUSAMBO dans l'Ex-province du Kasai-oriental, Cité de Lusambo	No 100/PRISE-BAD/UEP/CN/CA/CT /SED/PM/03/2017	395 363	373 265	94%	FAD/FEF/RWSSI	AON	27/03/2017	100%

N°	Désignation	N° de contrat	Montant du marché en USD	Montant décaissé en USD	Taux de paiement en USD	Financement	Mode d'acquisition	Date de signature	Taux d'exécution Physique
31	Travaux de Réhabilitation/construction des écoles, centres de santé et aménagement des latrines publiques dans l'arrière-pays de Kananga et dans le territoire de Demba dans l'ex-province de Kasai Occidental Lot 6 BakuaMbuyi/BakuaNkenge	No 101/PRISE-BAD/UEP/CN/CA/CT /SED/PM/03/2017	323 492	313 026	97%	FAD/FEF	AON	27/03/2017	100%
32	Travaux de Réhabilitation/construction des écoles, centres de santé et aménagement des latrines publiques dans les territoires de KATAKOKOMBE, LUBEFU et LUSAMBO dans l'ex-province du Kasai-oriental lot 2, Site de Tshumbe/Wembonyama	No 103/PRISE-BAD/UEP/CN/CA/CT /SED/PM/03/2017	365 686	323 919,84	89%	FAD/FEF	AON	17/04/2017	100%
33	Travaux supplémentaires de Protection Antiérosive des Ouvrages du Système d'Alimentation en Eau Potable de Tshikapa /FAD	No 108/PRISE-BAD /UEP/CN/CA/CT/SED/PM/05/2017	121 658	121 658	100%	FAD	SED	30/05/2017	100%
34	Travaux d'aménagement des latrines publiques dans les provinces du Kasai-Oriental et de Lomami lot 1, province du Kasai-oriental	No 109/PRISE-BAD/UEP/CN/CA/CT /AON/PM/06/2017	139 681	126 006	90%	FEF/RWSSI	AON	09/06/2017	100%
35	Travaux d'aménagement des latrines publiques dans les provinces du Kasai-Oriental et de Lomami Lot 2, Province de Lomami	No 110/PRISE-BAD/UEP/CN/CA/CT /AON/PM/06/2017	119 177	113891,32	96%	RWSSI	AON	09/06/2017	100%
36	Travaux de réhabilitation des bâtiments scolaires, Centres de Santé et aménagement des latrines publiques dans le site de Katende / lac Munkamba lot 3	No 111/PRISE-BAD/UEP/CN/CA/CT /AON/PM/06/2017	560 288	546426,38	98%	FAD/FEF/RWSSI	AON	09/06/2017	100%
37	Travaux de réhabilitation des bâtiments scolaires, Centres de Santé et aménagement des latrines publiques dans le site de Kasamba lot 2 Province de Lomami	No 112/PRISE-BAD/UEP/CN/CA/CT /AON/PM/06/2017	171 208	162647,86	95%	FEF	AON	23/06/2017	100%
38	Travaux de réhabilitation des bâtiments scolaires, Centres de Santé et aménagement des latrines publiques à Kamiji Mission / Malenga Lot 3 Province de Lomami	No 113/PRISE-BAD/UEP/CN/CA/CT /AON/PM/06/2017	239 689	227705,17	95%	FEF/RWSSI	AON	23/06/2017	100%
39	Travaux de réhabilitation/construction des bâtiments scolaires, centres de santé aménagement des latrines publiques dans les territoires de Mweka, d'Ilebo et de Dekese Lot 4, Site de IleboCité/Malumalu	No125.PRISE-BAD/UEP/CN/CA/CT /AON/PM/09/2017	411 564	392 436	95%	FAD/FEF	AON	23/07/2017	100%
40	Travaux de réhabilitation des bâtiments scolaires, centres de santé et aménagement des latrines publiques dans les territoires Kazumba et Luiza dans l'ex-Province du Kasai Occidental site de Tshibala/Mbulungu	No128.PRISE-BAD/UEP/CN/CA/CT /AON/PM/010/2017	235 933	230 034,86	97%	FAD/FEF	AON	25/10/2017	100%

N°	Désignation	N° de contrat	Montant du marché en USD	Montant décaissé en USD	Taux de paiement en USD	Financement	Mode d'acquisition	Date de signature	Taux d'exécution Physique
41	Travaux de réhabilitation des bâtiments scolaires, centres de santé et aménagement des latrines publiques dans les territoires de Kabeya Kamwanga, Miabi, Lupatapata et Katanda, Lot 9 site de Katende/Bakwa Sumba	No129.PRISE-BAD/UEP/CN/CA/CT /AON/PM/010/2017	380 265	370758,18	98%	FAD/FEF/RWSSI	AON	31/10/2017	100%
42	Travaux de réhabilitation des bâtiments scolaires, Centres de Santé et Aménagements des Latrines dans les territoires de Tshilenge, Ngandajika, Mpanya Mutombo et dans l'Hinterland de Mbuji-Mayi Lot 2, Site de Tshinanu/Lukalaba	No131.PRISE-BAD/UEP/CN/CA/CT /AON/PM/011/2017	388 799	253902,98	65%	FAD/FEF/RWSSI	AON	29/11/2017	100%
43	Travaux de réhabilitation des bâtiments scolaires, centres de santé et aménagement des latrines publiques dans les territoires de Katakokombe, Lubefu et Lusambo dans l'Ex- Province du Kasai Oriental Lot1, Cité de Lubefu	No133.PRISE-BAD/UEP/CN/CA/CT /AON/PM/11/2017	392 050	382248,38	97%	FAD/FEF/RWSSI	AON	29/11/2017	100%
44	Travaux de réhabilitation des bâtiments scolaires, centres de santé et aménagement des latrines publiques dans les territoires Kazumba et Luiza dans l'ex- Province du Kasai Occidental Lot 3, site de Malandji/Bilomba/Mutefu/Mikalayi	No135.PRISE-BAD/UEP/CN/CA/CT /AON/PM/011/2017	406 520	396357,01	97%	FAD/FEF	AON	30/11/2017	100%
45	Travaux d'aménagement des latrines à Kawulu/Tshikulu/Bukonde	No 150/PRISE-BAD /UEP/CN /CA/CT/SED/PM/01/2019	69 252	65789,3	95%	FEF	SED	29/01/2019	100%
b.	sous-total catégories travaux		24 501 223	23 701 116	97%				100%
Catégorie Biens									
46	Acquisition et équipement des installations d'AEP de la REGIDESO des 8 groupes électrogènes d'une puissance total de 1,628 Méga Watt, 5 citernes de 30 m3 chacun fournis et les travaux connexes réalisés pour l'alimentation de la ville de Tshikapa en eau Potable.	003/PRISE-BAD/UEP/CN/INFR/CB/AOI/PM/01/2015	1 157 694	1 157 694	100%	FAD/FEF	AOI	03/02/2015	100%
47	Equipement de bureau et matériels informatiques du CMFG Mbuji Mayi	028/PRIS-BAD/UEP/CN/CA/CB /CF/PM/10/2015	51 196	51 196	100%	FAD	ACF	21/10/2015	100%
48	Assurer l'acquisition des huit motocycles pour CMFG de Mbuji-Mayi	029/PRIS-BAD/UEP/CN/CA/CB /CF/PM/011/2015	23 840	23 840	100%	FAD	ACF	21/10/2015	100%
49	La Fourniture et l'installation de deux Groupes Electrogènes 12.5KVA pour le CMFG de Mbuji-Mayi	034/PRIS-BAD/UEP/CN/CA/CB /CF/PM/11/2015	25 290	25 290	100%	FAD	ACF	11/12/2015	100%

N°	Désignation	N° de contrat	Montant du marché en USD	Montant décaissé en USD	Taux de paiement en USD	Financement	Mode d'acquisition	Date de signature	Taux d'exécution Physique
50	Fourniture 1800 bancs, 72 tables pour maitres, 72 chaises pour maitres et 72 armoires des Territoire pour 12 écoles de l'Hinterland de Mbuji-Mayi ; des Territoires de Kabeya-Kamwanga, de Miabi, de Katanda, de Lupatapata et de Tshilenge, Province du Kasai-Oriental	No 070/PRISE-BAD /UEP/CN/CA/CB/AO I/PM/010/2016	244 800	244 800	100%	FEF	AOI	11/10/2016	100%
51	Fourniture de 1350 bancs, 54 tables pour maitres, 54 chaises pour maitres et 54 armoires pour 9 Ecoles des Territoire de Katakokombe, de Kole, de Lodja, de Lomela, de Lusambo et de Lubefu, Province du Sankuru	No 071/PRISE-BAD /UEP/CN/CA/CB/AO I/PM/010/2016	206 280	41 256	20%	FEF	AOI	11/10/2016	100%
52	Acquisition des équipements médicaux en faveur de 30 Centres de Santé de l'ex-province du Kasai Occidental	No 078/PRISE-BAD /UEP/CN/CA/CB/AO I/PM/010/2016	1 405 170	1 405 170	100%	FEF	AOI	31/10/2016	100%
53	Acquisition des équipements médicaux en faveur de 30 Centres de santé de l'ex-province du Kasai Oriental	No 079/PRISE-BAD /UEP/CN/CA/CB/AO I/PM/010/2016	1 417 578	1 417 578	100%	FAD	AOI	31/10/2016	100%
54	Fourniture des équipements AGR pour trois sites de pêche	No 116/PRISE-BAD/UEP/CN /CA/CB/CF/PM/06/2017	10 390	10390	100%	FAD	ACF	26/06/2017	100%
c.	sous-total catégorie Bien		4 542 238	4 377 214	96%				100%
catégorie services									
55	Etude et contrôle des travaux du bâtiment hygiène	13/PRISE-BAD/UEP/CN/SCI/PM/05/2015	11 200	10 950	98%	FEF	CI	25/05/2015	100%
56	Etude des bâtiments scolaires, sanitaires et assainissement réalisées dans l'ex-Province de Kasai Occidental,	14/PRISE-BAD/UEP/CN/SCI/PM/05/2015	18 450	17 930	97%	FEF	CI	25/05/2015	100%
57	Etude des bâtiments scolaires, sanitaires et assainissement réalisées dans l'ex-Province de Kasai Oriental,	15/PRISE-BAD/UEP/CN/SCI/PM/05/2015	15 000	15 000	100%	FEF	CI	25/05/2015	100%
58	Assurer la Mission de contrôle des travaux de protection des conduites AEP Tshikapa + caniveau de drainage	033/PRISE-BAD/UEP/CN/SC/CC /PM/11/2015	228 345	228 345	100%	RWSSI	SBQC	19/11/2015	100%
	Sous total catégorie services		272 995	272 225	100%				100%
	Total Composante A		29 316 456	28 350 555	97%				100%
COMPOSANTE D'ETUDES ET RENFORCEMENT DES CAPACITES									

N°	Désignation	N° de contrat	Montant du marché en USD	Montant décaissé en USD	Taux de paiement en USD	Financement	Mode d'acquisition	Date de signature	Taux d'exécution Physique
Catégorie biens									
59	Equipements et matériels informatiques	002/PRISE-BAD/UEP/CN/ERC/CB/CF/PM/01/2015	45 540	45 540	100%	RWSSI	ACF	14/01/2015	100%
60	Fourniture des matériels roulants Lot 2	005/PRISE-BAD/UEP/CN/ERC/CB/AOI/PM/03/2015	169 132	169 132	100%	FAD	AOI	07/04/2015	100%
61	Equipements des bureaux	06/PRISE-BAD/UEP/CN/GP/CB/AON/PM/07/2015	54 975	54 974	100%	FAD/RWSSI	ACF	08/04/2015	100%
62	Fourniture des matériels roulants Lot 3	007/PRISE-BAD/UEP/CN/ERC/CB/AOI/PM/03/2015	68 860	68 860	100%	FAD	AOI	07/04/2015	100%
63	Fourniture des matériels roulants Lot 1	008/PRISE-BAD/UEP/CN/ERC/CB/AOI/PM/03/2015	131 439	131 439	100%	FAD	AOI	23/04/2015	100%
Sous total catégorie biens			469 946	469 945	100%				100%
Catégorie services									
64	Etude microcentrale de Tshikapa	035/PRISE-BAD/UEP/CN/SC/CC/PM/01/2016	625 817	616 876	99%	FAD	SBQC	08/01/2016	100%
65	Etudes (géophysiques et des , mini réseaux)	036/PRISE-BAD/UEP/CN/SC/CC/PM/01/2016	655 400	622 628	95%	FAD	SBQC	08/01/2016	100%
66	Prestations de Services de l'Hôtel relatif à la tenue du Forum International sur l'Eau à Kinshasa « FIEK 2016 »	040/PRIS-BAD/UEP/CN/PM/2015	63 200	57 200	91%	FAD		28/01/2016	100%
67	EXPERT RESEAU KASAI	N°140/PRISE-BAD/UEP/CN/SC/C.I/PM/03/2018	54 800	29398,13	54%	RWSSI	CI	26/02/2018	100%
sous-total catégorie services			1 399 217	1 326 102	95%				100%
Catégorie Divers									
68	Fourniture de 45m3 gasoil et 1 m3 de lubrifiant pour l'AEP de Tshikapa	031/PRIS-BAD/UEP/CN/CA/CB/CF/PM/11/2015	88 815	88 815	100%	FAD	ACF	06/11/2015	100%

N°	Désignation	N° de contrat	Montant du marché en USD	Montant décaissé en USD	Taux de paiement en USD	Financement	Mode d'acquisition	Date de signature	Taux d'exécution Physique
69	Fourniture de 750 tonnes d'intrants de traitement d'eaux au bénéfice de l'AEP de Tshikapa.	037/PRISE-BAD /UEP/CN /RF/CB/AOI/PM/01/2016	965 760	965 760	100%	FAD	AOI	18/01/2016	100%
70	Fourniture de 245 m3 carburants et 14,75 m3 lubrifiants pour les générateurs de la station de traitement d'eau de Tshikapa	038/PRISE-BAD /UEP/CN /RF/CB/AOI/PM/01/2016	589 405	589 405	100%	FAD	ACF	06/11/2015	100%
Sous-total catégorie divers			1 643 980	1 643 980	100%				100%
Total Composante B			3 513 143	3 440 028	98%				100%
COMPOSANTE DE GESTION DU PROJET									
Catégorie Biens									
71	Acquérir les matériels roulants II pour l'Assistance Technique et les Antennes du PRISE.	020/PRISE-BAD /UEP/CN /GP/CB/AON/PM/07/2015	132 600	131 213	99%	FAD	AON	28/07/2015	100%
Sous-total catégorie divers			132 600	131 213	99%				100%
Catégorie services									
72	Elaboration de manuel des procédures administratives	001 /PRISE-BAD/UEP/CN/SC/C.I /PM/11/2014	11 760	11 760	100%	FAD	SED	22/12/2014	100%
73	Mobilisation Expert en passation des marchés	004 /PRISE-BAD/UEP/CN/SC/ATI /PM/03/2015	282 582	217 205	77%	FAD	CI	27/03/2015	100%
74	Mobilisation Expert cadre financier et comptable	011 /PRISE-BAD/UEP/CN/SC/ATI /PM/05/2015	268 900	230 926	86%	FAD	CI	25/05/2015	100%
75	Honoraire Expert EGF	012 /PRISE-BAD/UEP/CN/SC/ATI /PM/05/2015	297 000	267 536	90%	FAD	CI	22/05/2015	100%
76	Paramétrage TOMPRO	023/PRISE-BAD/UEP/CN/SC/CC /PM/07/2015	29 958	29 620	99%	FAD	SED	31/07/2015	100%
77	Audit des comptes exercices des comptes 2014/2015 et 2016	N°042/PRISE-BAD/UEP/CN/SC/CC /PM/05/2016	59 940	59 940	100%	FAD	SMC	16/05/2016	100%
78	Mobilisation Expert Genre	N°048/PRISE-BAD/UEP/CN/SC/ATI /PM/07/2016	65 200	48 846	75%	FAD	CI	29/07/2016	100%

N°	Désignation	N° de contrat	Montant du marché en USD	Montant décaissé en USD	Taux de paiement en USD	Financement	Mode d'acquisition	Date de signature	Taux d'exécution Physique
79	Mobilisation Ingénieur/Expert Eau et Assainissement	N°049/PRISE-BAD/UEP/CN/SC/ATI/PM/07/2016	339 000	316 802	93%	FAD	CI	02/08/2016	100%
80	Mobilisation Expert suivi évaluation de projet	N°083/PRISE-BAD/UEP/CN/SC/ATI/PM/07/2016	108 000	104 100	96%	FAD	CI	14/02/2017	100%
81	EXPERT GENRE II	N°137/PRISE-BAD/UEP/CN/SC/CB/PM/02/2018	61 400	50305	82%	FAD	SED	22/02/2018	100%
82	Audit des comptes exercice 2017	N°139/PRISE-BAD/UEP/CN/SC/CC/PM/03/2018	27 500	22190	81%	FAD	SED	20/03/2018	100%
83	EXPERT AEP II	N°143/PRISE-BAD/UEP/CN/SC/C.I/PM/11/2018	115 700	99756	86%	FAD	SED	16/01/2018	100%
84	Audit des comptes exercices 2018, 2019 et 2020	N°154/PRISE-BAD/UEP/CN/SC/CC/PM/05/2019	59 512	20 552	35%	FAD	SMC	22/05/2019	100%
85	Services de Consultant Individuel Expert en Travaux d'Hydrauliques et Spécialiste des Systèmes d'Approvisionnement en Eau en Milieu Urbain	N°155/PRISE-BAD/UEP/CN/SC/PM/05/2019	12450		0%	FAD	CI	27/05/2019	100%
	Sous total catégorie services		1 738 902	1 479 539	85%				100%
	TOTAL COMPSANTE C		1 871 502	1 610 752	86%				100%
	Total activités réalisées à 100%		34 701 101	33 401 335	96%				100%

C.2. Marchés dont les activités sont en cours d'achèvement au 31 décembre 2019 (95% -99%)

N°	Désignation	N° de contrat	Montant du marché en USD	Montant décaissé en USD	Taux de paiement en USD	Financement	Mode d'acquisition	Date de signature	Taux d'exécution Physique
A	COMPOSANTE DEVELOPPEMENT DES INFRASTRUCTURES								
	Catégorie travaux								
86	Travaux de réhabilitation des bâtiments scolaires, Centres de Santé et aménagement des latrines publiques dans le site de Konyi / Kakulua lot 2	No 052/PRISE-BAD/UEP/CN/CA/CT/AO N/PM/08/2016	384 683	274 101	71%	FEF	AON	05/08/2016	96%
87	Travaux de réhabilitation des bâtiments scolaires, Centres de Santé et aménagement des latrines publiques dans le site de Kamonia / Diboko lot 3	No 053/PRISE-BAD/UEP/CN/CA/CT/AO N/PM/08/2016	549 202	362 500	66%	FEF	AON	05/08/2016	98%
88	Travaux de réhabilitation des bâtiments scolaires, Centres de Santé et aménagement des latrines à Moma / Masuika / Tulume , lot 04	No 066/PRISE-BAD/UEP/CN/CA/CT/AO N/PM/08/2016	349 140	342 216	98%	FAD/FEF	AON	08/09/2016	96%
89	Travaux de réhabilitation des bâtiments scolaires, Centres de Santé et aménagement des latrines a l'hyterland de Mbuji Mayi, Lot 03	No 073/PRISE-BAD/UEP/CN/CA/CT/AO N/PM/10/2016	538 428	373 133	69%	FAD/FEF/R WSSI	AON	14/10/2016	95%
90	Travaux de réhabilitation des bâtiments scolaires, centres de santé et aménagement des latrines publiques dans les territoires de Kabinda, Kamiji et de Luilu dans l'ex-province du Kasai-Oriental lot 4 à Lubi Gare/Kele Gare	No 085/PRISE-BAD/UEP/CN/CA/CT/SED /PM/02/2017	449 500	413 504	92%	FAD/FEF/R WSSI	AON	17/02/2017	98%

N°	Désignation	N° de contrat	Montant du marché en USD	Montant décaissé en USD	Taux de paiement en USD	Financement	Mode d'acquisition	Date de signature	Taux d'exécution Physique
91	Réhabilitation/construction des écoles, centres de santé et aménagement des latrines publiques dans les territoires des Katakokombe, Kole, Lodja et Lomela dans l'ex- province du Kasai- oriental lot 4 Kole Cité/Village Olena	No 088/PRISE-BAD/UEP/CN/CA/CT/SED /PM/02/2017	292 089	178 908	61%	FEF/RWSSI	AON	22/02/2017	98%
92	Réhabilitation/construction des écoles, centres de santé et aménagement des latrines publiques dans les territoires des Katakokombe, Kole, Lodja et Lomela dans l'ex- province du Kasai- oriental lot 5 à Bene Dibebe	No 089/PRISE-BAD/UEP/CN/CA/CT/SED /PM/02/2017	423 331	242 606	57%	FAD/FEF/RWSSI	AON	22/02/2017	98%
93	Travaux de réhabilitation des bâtiments scolaires, centres de santé et aménagement des latrines publiques dans les territoires de Dibaya et de Luiza dans l'ex-province du Kasai-Occidental lot 2 à Tshidimba	No 097/PRISE-BAD/UEP/CN/CA/CT/SED /PM/03/2017	357 729	307 619	86%	FAD/FEF	AON		96%
94	Travaux Réhabilitation/construction des écoles, centres de santé et aménagement des latrines publiques dans l'hinterland de Kananga et dans le territoire de Demba dans l'ex province de Kasai Occidental Lot 5 Benaleka	No 104/PRISE-BAD/UEP/CN/CA/CT/SED /PM/03/2017	451 192	264919,7	59%	FAD/FEF/RWSSI	AON	17/04/2017	98%
95	Travaux de réhabilitation des bâtiments scolaires, centres de santé et aménagement des latrines publiques Lot 5 Site de Wikong/Kanda Kanda, Province de Lomami	No126.PRISE-BAD/UEP/CN/CA/CT/AON/PM/09/2017	160 769	137 502	86%	FAD/FEF/RWSSI	AON	08/08/2017	98%

N°	Désignation	N° de contrat	Montant du marché en USD	Montant décaissé en USD	Taux de paiement en USD	Financement	Mode d'acquisition	Date de signature	Taux d'exécution Physique
96	Travaux de réhabilitation des bâtiments scolaires, centres de santé et aménagement des latrines publiques Lot 6 Site de Kapaku/Kalenda Gare , Province de Lomami	No127.PRISE-BAD/UEP/CN/CA/CT/AON/PM/09/2017	233 055	207 355	89%	FAD/FEF/RWSSI	AON	08/08/2017	98%
	Sous total travaux		4 189 118	3 104 364	74%				97%
Catégorie Biens									
N+D4: P70° contrat	Désignation	N° de contrat	Montant du marché en USD	Montant décaissé en USD	Taux de paiement en USD	Financement	Mode d'acquisition	Date de signature	Taux d'exécution Physique
97	Fourniture de 1350 bancs, 54 tables pour maîtres, 54 chaises pour maîtres et 54 armoires pour 9 écoles des Territoires de Kabinda, de Kamiji, de Lubao, de Luilu et de Ngandajika lot 2	No 050/PRISE-BAD/UEP/CN/CA/CB/AOI/PM/08/2016	183 600	36 720	20%	FEF	AOI	04/08/2016	97%
	Sous total biens		183 600	36 720	20%				97%
	TOTAL COMPSANTE A		4 372 718	3 141 084	72%				97%

C.3. Marchés encours avec un taux d'exécution physique de 50% e à 94 % au 31 DECEMBRE 2019.

N°	Désignation	N° de contrat	Montant du marché en USD	Montant décaissé en USD	Taux de paiement en USD	Financement	Mode d'acquisition	Date de signature	Taux d'exécution Physique
COMPOSANTE DEVELOPPEMENT DES INFRASTRUCTURES									
Catégorie travaux									
98	Travaux réhabilitation des bâtiments scolaires, Centres de Santé et aménagement des latrines a Keena Nkuna / Matadi	No 058/PRISE-BAD/UEP/CN/CA/CT/AON/PM/08/2016	353 660	181 610	51%	FEF/RWSSI	AON	17/08/2016	73%
99	Travaux de réhabilitation des bâtiments scolaires, Centres de Santé et aménagement des latrines a cité de Tshilenge , Lot 01	No 072/PRISE-BAD/UEP/CN/CA/CT/AON/PM/10/2016	329 369	160 417	49%	FAD/FEF/RWSSI	AON	14/10/2016	84%
100	Travaux de réhabilitation des bâtiments scolaires, Centres de Santé et aménagement des latrines a Kanyana , lot 05	No 074/PRISE-BAD/UEP/CN/CA/CT/AON/PM/10/2016	317 590	179 525	57%	FEF	AON	14/10/2016	83%
101	Travaux de réhabilitation des bâtiments scolaires, centres de santé et aménagement des latrines publiques les territoires de Kabinda et de Lubao site de Kamende / Cité de Kabinda, Lot 1	No 082/PRISE-BAD/UEP/CN/CA/CT/SED/PM/12/2016	268 211	147 041	55%	FAD/FEF/RWSSI	AON	20/12/20016	79%
102	Travaux de réhabilitation des bâtiments scolaires, Centres de Santé et aménagement des latrines publiques dans les Territoires de Kabinda, Kamiji et de Luilu dans l'ex-province du Kasai-Oriental lot 1 à Nkumba Tshizuba/Bashimikie	No 084/PRISE-BAD/UEP/CN/CA/CT/SED/PM/02/2017	370 586	259 534	70%	FAD/FEF/RWSSI	AON	14/02/2017	89%
103	Réhabilitation/construction des écoles, centres de santé et aménagement des latrines publiques dans les territoires des Katakokombe, Kole, Lodja et Lomela dans l'ex- province du Kasai- oriental lot 3 à la Cité de Lomela	No 087/PRISE-BAD/UEP/CN/CA/CT/SED/PM/02/2017	436 176	173 803	40%	FAD/FEF/RWSSI	AON	22/02/2017	67%
104	Travaux de Réhabilitation/construction des écoles, centres de santé et	No 099/PRISE-BAD/UEP/CN/CA/CT/SED/PM/03/2017	317 352	248 458	78%	FAD/FEF	AON	42811	83%

N°	Désignation	N° de contrat	Montant du marché en USD	Montant décaissé en USD	Taux de paiement en USD	Financement	Mode d'acquisition	Date de signature	Taux d'exécution Physique
	aménagement des latrines publiques dans les territoires de Mweka, Ilebo et Dekese Lot 2 MALONGO/KAKENGE								
105	Travaux de réhabilitation/construction des bâtiments scolaires, centres de santés aménagement des latrines publiques dans les territoires de Mweka, d'Ilebo et de Dekese Lot 6, Site de Dekese Cité/ Bolonga	No 114/PRISE-BAD/UEP/CN/CA/CT/AON/PM/06/2017	661 939	245 661	37%	FAD/FEF	AON	29/06/2017	68%
106	Travaux de réhabilitation des bâtiments scolaires, Centres de Santé et aménagement des latrines publiques dans le site de Bana ba Ntumba / Bena Tshiadi / Bena Nkana lot 2	No 115/PRISE-BAD/UEP/CN/CA/CT/AON/PM/06/2017	467 577	239 897	51%	FAD/FEF	AON	29/05/2017	61%
107	Travaux de réhabilitation des bâtiments scolaires, Centres de santé et ménagement des latrines publiques dans les territoires de Kazumba et Luiza dans l'ex-province du Kasai Occidental Sites de Kazumba Cité/Ndeksha Lot 1	No 118/PRISE-BAD/UEP/CN/CA/CT/AON/PM/07/2017	411 959	343 101	83%	FAD/FEF	AON	42947	90%
108	Travaux de réhabilitation des bâtiments scolaires, Centres de santé et ménagement des latrines publiques dans les territoires de Kazumba et Luiza dans l'ex-province du Kasai Occidental Site de Masuika Lot 5	No 119/PRISE-BAD/UEP/CN/CA/CT/AON/PM/07/2017	405 381	222956,41	55%	FAD/FEF	AON	31/07/2017	62%
109	Travaux de réhabilitation des bâtiments scolaires, Centres de santé et ménagement des latrines publiques dans les territoires de Kazumba et Luiza dans l'ex-province du Kasai Occidental Site de Masuika Lot 2	No 120/PRISE-BAD/UEP/CN/CA/CT/AON/PM/07/2017	363 730	315 705	87%	FAD/FEF	AON	31/07/2017	91%
110	Travaux de réhabilitation des bâtiments scolaires, centres de santé et aménagement des latrines publiques dans les	No 121/PRISE-BAD/UEP/CN/CA/CT/AON/PM/07/2017	348 100	283 998	82%	FAD/FEF	AON	11/08/2017	91%

N°	Désignation	N° de contrat	Montant du marché en USD	Montant décaissé en USD	Taux de paiement en USD	Financement	Mode d'acquisition	Date de signature	Taux d'exécution Physique
	territoires de Mweka , Ilebo et Dekese site de Basongo/Mapangu Lot 5								
111	Travaux de réhabilitation des bâtiments scolaires, Centres de Santé et Aménagements des Latrines dans les territoires de Tshilenge, Ngandajika , Mpanya Mutombo et dans l'Hinterland de Mbuji-Mayi Lot 6, Site de Mpanya Mutombo	No123.PRISE-BAD/UEP/CN/CA/CT/AON/PM/09/2017	439 605	205 836	47%	FAD/FEF/RWSSI	AON	04/09/2017	71%
112	Travaux de réhabilitation des bâtiments scolaires, Centres de Santé et Aménagements des Latrines dans les territoires de Tshilenge, Ngandajika , Mpanya Mutombo et dans l'Hinterland de Mbuji-Mayi Lot 4, Site de Kaseki	No132.PRISE-BAD/UEP/CN/CA/CT/AON/PM/011/2017	349 410	134 837	39%	FAD/FEF	AON	29/11/2017	67%
	Sous total travaux		5 840 645	3 342 380	57%				76%
	Catégorie Biens								
113	Fourniture de 2100 tables bancs pour élèves, 84 tables pour maîtres, 84 chaises pour maîtres et 84 armoires pour 14 écoles de l'hinterland de Kananga ; des Territoires de Demba, de Dibaya et de Kazumba lot 1	No 057/PRISE-BAD /UEP/CN/CA/CB/AOI/PM/08/2016	220 500	101 318	46%	FEF	AOI	19/08/2016	90%
114	Fourniture de 1200 tables bancs pour élèves, 48 tables pour maîtres, 48 chaises pour maîtres et 48 armoires pour 8 Ecoles des Territoire de Dimbelenge, Mweka, Ilebo et de Dekese	No 068/PRISE-BAD /UEP/CN/CA/CB/AOI/PM/010/2016	192 720	38 544	20%	FEF	AOI	11/10/2016	69%
115	Fourniture de 1200 tables bancs pour élèves, 48 tables pour maîtres, 48 chaises pour maîtres et 48 armoires pour 8 Ecoles des Territoires de Luiza, Luebo et de Tshikapa, Provinces du Kasai et du Kasai Central-RDC	No 069/PRISE-BAD /UEP/CN/CA/CB/AOI/PM/010/2016	192 720	38 544	20%	FEF	AOI	11/10/2016	69%
	Sous total biens		605 940	178 406	29%				77%
	TOTAL COMPSANTE A		6 446 585	3 520 785	55%				76%

N°	Désignation	N° de contrat	Montant du marché en USD	Montant décaissé en USD	Taux de paiement en USD	Financement	Mode d'acquisition	Date de signature	Taux d'exécution Physique
COMPOSANTE ETUDES ET RENFORCEMENT DES CAPACITES									
Catégorie Services									
116	Expert environnementaux et GS	N°122/PRISE-BAD/UEP/CN/SC/CI/PM/07/2017	41 350	19517	47%	FAD	CI	18/08/2017	50%
117	Expert PNAEPA	N°124/PRISE-BAD/UEP/CN/SC/CI/PM/07/2017	78 000	10000	13%	FAD	CI	08/09/2017	50%
118	Mission de l'Elaboration de la Situation de Référence des Données du PRISE, du Répertoire de la Société Civile et PIF Genre	N°136/PRISE-BAD/UEP/CN/SC/CB/PM/02/2018	171 172	119820,4	70%	RWSSI	SBQC	21/02/2018	70%
Sous total Catégorie Services			290 522	149 337	51%				62%
Total composante B			290 522	149 337	51%				62%
Total des activités (50%-94%)			7 027 629	3 819 460	54%				72%

C.4. Marchés avec taux d'exécution physique de moins de 50% au 31 Décembre 2019

N°	Désignation	N° de contrat	Montant du marché en USD	Montant décaissé en USD	Taux de paiement en USD	Financement	Mode d'acquisition	Date de signature	Taux d'exécution Physique
COMPOSANTE DEVELOPPEMENT DES INFRASTRUCTURES									
Catégorie travaux									
119	Travaux de réhabilitation des bâtiments scolaires, Centres de Santé et aménagement des latrines publiques dans le site de Luebo cité de Ndjoko / Punda lot 1	No 051/PRISE-BAD/UEP/CN/CA/CT/AON/PM/08/2016	431 664	220 792	51%	FEF	AON	05/08/2016	39%
120	Travaux de construction des systèmes de mini-réseaux d'AEP avec places à vivre dans les ex-provinces du Kasai-Occidental et Oriental Lot 1 dans la Province du Kasai-Central	No 144/PRISE-BAD/UEP/CN/CA/CT/AOI/PM/011/2018	10 933 203	2186640,65	20%	FEF	AOI	09/11/2018	10%
121	Travaux de construction des systèmes de mini-réseaux d'AEP avec places à vivre dans les ex-provinces du Kasai-Occidental et Oriental Lot 2 dans la Province du Kasai-Central	No 145/PRISE-BAD/UEP/CN/CA/CT/AOI/PM/011/2018	8 680 240	1736048	20%	FEF	AOI	09/11/2018	8%
122	Travaux de construction des systèmes de mini-réseaux d'AEP avec places à vivre dans les ex-provinces du Kasai-Occidental et Oriental Lot 5 dans la Province du Kasai-Oriental	No 146/PRISE-BAD/UEP/CN/CA/CT/AOI/PM/011/2018	8 924 389	2355055,84	26%	FEF	AOI	09/11/2018	12%
Sous total catégorie Travaux			28 969 496	6 498 536	22%				10%
Catégorie services									
123	Mission de Réalisation des Activités d'Information, Education et Communication (IEC)	N°148/PRISE-BAD/UEP/CN/SC/CA/PM/02/2018	1 768 517	493 916	28%	FEF/FAD/RWSSI	SBQC	29/11/2018	25%

N°	Désignation	N° de contrat	Montant du marché en USD	Montant décaissé en USD	Taux de paiement en USD	Financement	Mode d'acquisition	Date de signature	Taux d'exécution Physique
124	Mission de contrôle des travaux de forage et mini-réseaux en milieu rural dans l'Ex-Province du Kasai-Occidental	N°151/PRISE-BAD/UEP/CN/SC/CA/PM/02/2019	876230	0	0%	FEF	SBQC	22/02/2019	15%
125	Mission de contrôle des travaux de forage et mini-réseaux en milieu rural dans l'Ex-Province du Kasai-Oriental	N°152/PRISE-BAD/UEP/CN/SC/CA/PM/02/2019	768757	39389,6	5%	FEF	SBQC	22/02/2019	15%
Sous total catégorie services			3 413 504	533 306	16%				20%
Total composante A			32 383 000	7 031 842	22%				11%
COMPOSANTE GESTION DE PROJET									
Catégorie Services.									
126	EXPERT AEP III	N°161/PRISE-BAD/UEP/CN/SC/C.I/SED/11/2019	115 700,00	13050	11%	FAD	SED	08/11/2019	13%
Sous total catégorie services			115 700	13 050	11%				20%
Total composante c			115 700	13 050	11%	0	0	0	20%
Total des actités avec moins de 50% exécution physiques			32 498 700	7 044 892	22%				12%

C.4. Marché signe encours de démarrage au 31 décembre 2019.

N°	Désignation	N° de contrat	Montant du marché en USD	Montant décaissé en USD	Taux de paiement en USD	Financement	Mode d'acquisition	Date de signature	Taux d'exécution Physique
COMPOSANTE DEVELOPPEMENT DES INFRASTRUCTURES									
Catégorie travaux									
127	Travaux de Réhabilitation du Système d'Approvisionnement en Eau Potable de la Ville de Mbuji-Mayi dans l'Ex-Province du Kasai Oriental (Kasai Oriental, Lomami et Sankuru)	No 158/PRISE-BAD/UEP/CN/CA/CT/AOIR/PM/009/2019	26 204 113,56	5240822,71	20%	FAD/FEF	AOIR	13/09/2019	0%
Sous total catégorie Travaux			26 204 114	5 240 823	20%				0%
Total composante A			26 204 114	5 240 823	20%	0	0	0	0%
Total d'activité en démarrage			26 204 114	5 240 823	20%				0%

D. . Acquisitions encours de processus de passation des marchés et autres activités à programmer

N°	Désignation	Niveau de mise en œuvre	Etat d'avancement
COMPOSANTE A. DEVELOPPEMENT DES INFRASTRUCTURES			
1	Contrôle & Surveillance des travaux d'AEP Mbuji-Mayi	Processus de passation des marchés en cours	contrat paraphé et Pv de négociation envoyée à la BAD.
2	Travaux d'AEP en milieu Rural dans le zone de centre de la RDC pour le trois lots relancés.	Processus de passation des marchés en cours	Trois contrats ont été attribué en date du 31 janvier 2020 dont deux ont été signés et l'autre la signature est en cours. .
COMPOSANTE B. ETUDES ET RENFORCEMENT DES CAPACITES			
1	.Appui au renforcement des capacités acteurs locaux (formations en maintenance et gestion des ouvrages)	RAS	Activités à programmer
2	Programme additionnel de renforcement des capacités en suivi environnemental et social, en leadership, en organisation et en plaidoyer	RAS	Activités à programmer
3	Réalisation d'éventuelles études d'impacts environnementaux.	RAS	Activités à programmer
4	Mesures spécifiques sur la santé	RAS	Activités à programmer
5	Suivi environnemental et surveillance environnementale du PGES	RAS	Activités à programmer
6	Evaluation du PGES	RAS	Activités à programmer
7	Appui à la reforme sectorielle de l'AEP	RAS	Activités à programmer
8	Fond de roulement des activités genre	En processus de passation des marchés.	une liste de 37 associations jugées éligibles est déjà disponible et le logiciel de gestion des micro-crédits est déjà installé. .

E. QUELQUES PHOTOS DES REALISATIONS

